



**Samsung**

# **New PC Studio**

# Sadržaj

<b>01 O programu Samsung New PC Studio</b>	
1.1. Zahtjevi sustava .....	4
1.2. Priručnik za instalaciju .....	5
<b>02 Konfiguracija</b>	
2.1. Glavni zaslon .....	6
2.2. Osnovni stadij i program .....	7
<b>03 Priručnik za brzi početak</b>	
3.1. Priručnik za brzi početak .....	9
<b>04 Osnovni opis</b>	
4.1. Upravljanje datotekama .....	10
4.2. Moje računalo .....	12
4.3. Povezani uređaj .....	13
4.4. Traženje uređaja .....	14
4.5. Program za pokretanje – Alatni okvir .....	15
4.6. Program za pokretanje – Navigator stadija .....	16
4.7. Program za pokretanje – Korisnički stadij .....	17
4.8. Program za pokretanje – Ažuriranje .....	18
4.9. Program za pokretanje – Ažuriranje uređaja .....	19
4.10. Program za pokretanje – Obavijesti .....	21
4.11. Program za pokretanje – Postavke .....	22
4.12. Program za pokretanje – Na web .....	23

# Sadržaj

<b>05 Opis programa</b>	
5.1. Obaveze .....	25
5.2. Telefonski imenik .....	27
5.3. Bilješka .....	30
5.4. Planer .....	32
5.5. D-day .....	35
5.6. Glazbeni player .....	37
5.7. Glazbeni player > Popis za reprodukciju glazbe .....	39
5.8. Video player .....	41
5.9. Video player > Popis za reprodukciju videozapisa .....	43
5.10. Preglednik slika .....	44
5.11. Kopiranje diska .....	45
5.12. Snimanje na disk .....	47
5.13. Priključak za Internet .....	49
5.14. SIM telefonski imenik .....	51
5.15. Video pretvornik .....	52
5.16. Alat za upravljanje porukama .....	54
5.17. Pošiljalac SMS poruke .....	56
5.18. Pošiljalac MMS poruke .....	57
5.19. Sinkronizacija e-pošte .....	58
5.20. Upravljanje medijskim datotekama .....	60
5.21. Upravljanje medijskim datotekama > Uređivač fotografija .....	75
5.22. Upravljanje medijskim datotekama > Tvorac dijapozitiva .....	77
5.23. Upravljanje medijskim datotekama > Uređivač videa .....	79
5.24. Raspored .....	81
5.25. Glasovna bilješka .....	83
5.26. Izrada sigurnosne kopije i vraćanje .....	84
5.27. Instaliranje/deinstaliranje aplikacija mobilnog telefona .....	86
5.28. Reprodukcijska za Connected Home .....	88

# 01 O programu Samsung New PC Studio

## 1.1. Zahtjevi sustava

- ▶ OS: Windows 2000 Family, XP Family, Vista Family
  - ▶ CPU : Pentium 600 MHz ili jači
  - ▶ RAM : 512 MB ili više
  - ▶ Disk: najmanje 200 MB slobodnog prostora
  - ▶ USB priključak ili Bluetooth uređaj
  - ▶ Microsoft DirectX 9.0 ili noviji
- 
- ▶ Instalirajte jedan od sljedećih programa da biste se povezali putem Bluetootha:
    - Microsoftov stog: Windows XP Service Pack 2 ili noviji
    - Widcomm stog: v. 1.4.2.10 SP5 ili noviji
    - Bluesoleil stog: v. 1.6.0 ili noviji
    - Toshiba stog: v. 3.0 ili noviji
- 
- ▶ Provjerite jesu li na računalu instalirani sljedeći programi kako biste mogli koristiti dodatne značajke:
    - Microsoft Outlook 2002 ili noviji
    - Internet Explorer 5.0 ili noviji
    - Windows Media Player 11 ili noviji

**Napomena** : Za instalaciju programa potreban je administratorski račun.

# 01 O programu Samsung New PC Studio

## 1.2. Priručnik za instalaciju

- 1) Instalacija programa New PC Studio automatski započinje nakon umetanja CD-a New PC Studio CD u CD-ROM pogon.
- 2) Odaberite jezik i zatim kliknite instalaciju.
- 3) Odaberite sljedeći korak u skladu s informacijama o instalaciji programa ili povežite mobilni telefon s računalom.
- 4) Nakon dovršetka kliknite ikonu New PC Studio koja je stvorena na pozadinskom zaslonu.

## 02 Konfiguracija

### 2.1. Glavni zaslon

Glavni zaslon programa Samsung New PC Studio izgleda ovako:

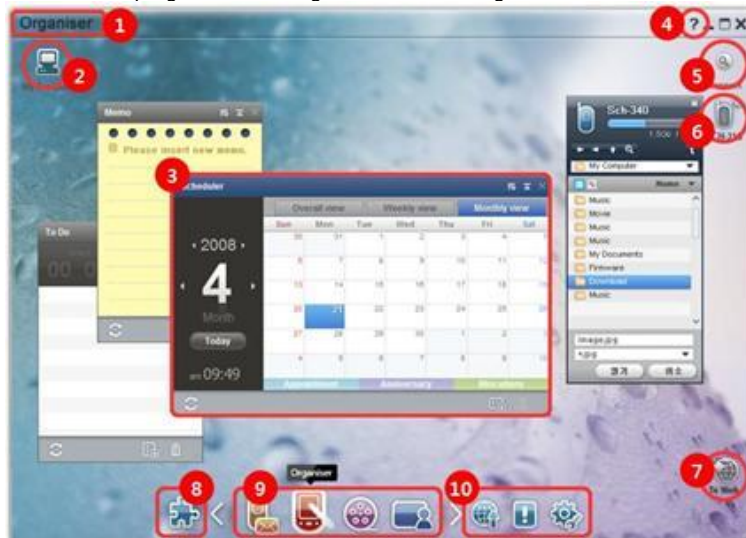

- ① Naslov stadija
- ② Moje računalo
- ③ Program
- ④ Pomoć
- ⑤ Traženje uređaja
- ⑥ Povezani uređaj
- ⑦ Program za pokretanje – Na web
- ⑧ Program za pokretanje – Alatni okvir
- ⑨ Program za pokretanje – Navigator stadija
- ⑩ Program za pokretanje – Ažuriraj/Obavijesti/Postavke

## 02 Konfiguracija

### 2.2. Osnovni stadij i programi

U ovom se odjeljku nalazi uvod u Osnovni stadij programa Samsung New PC Studio te programi odgovarajućih stadija.

#### Stadij komunikatora

Ovaj stadij nudi funkcije vezane uz komunikaciju, uključujući Telefonski imenik.

##### ► Programi

- **Telefonski imenik:** telefonski imenik omogućuje vam dodavanje, uređivanje i brisanje kontakata i grupa, kao i sinkronizaciju kontakata spremljenih u programu Samsung New PC Studio s vašim mobilnim telefonom i obrnuto.
- **SIM telefonski imenik:** SIM telefonski imenik omogućuje vam dodavanje, uređivanje i brisanje kontakata spremljenih na SIM kartici u stvarnom vremenu.
- **Priključak za Internet:** priključak za Internet omogućuje vam povezivanje s Internetom ili korporacijskom komunikacijskom mrežom putem modema, kao što je mobilni telefon.
- **Alat za upravljanje porukama:** pomoću alata za upravljanje porukama možete uvoziti tekstualne (SMS) i multimedijske (MMS) poruke s mobilnog telefona te njima upravljati na računalu.
- **Pošalji SMS:** pošaljite tekstualnu poruku napisanu na računalu na priključeni mobilni telefon.
- **Pošalji MMS:** pošaljite multimedijsku poruku napisanu na računalu na priključeni mobilni telefon.
- **Sinkronizacija e-pošte:** ova funkcija za sinkronizaciju e-pošte sinkronizira ulaznu poštu mobilnog telefona priključenog na računalo i Outlook.

#### Stadij organizatora

Ovaj stadij nudi funkcije vezane uz osobni raspored, uključujući planer.

##### ► Programi

- **Planer:** planer vam omogućuje dodavanje, uređivanje i brisanje rasporeda, kao i sinkronizaciju rasporeda između programa Samsung New PC Studio i mobilnog telefona.
- **Bilješka:** Bilješka vam omogućuje dodavanje, uređivanje i brisanje bilješki, kao i sinkronizaciju bilješki spremljenih u programu Samsung New PC Studio s vašim mobilnim telefonom i obrnuto.
- **Obaveza:** Obaveze vam omogućuju dodavanje, uređivanje i brisanje planiranih zadataka, kao i sinkronizaciju planiranih zadataka spremljenih u programu Samsung New PC Studio s vašim mobilnim telefonom i obrnuto.
- **D-Day:** D-Day vam omogućuje dodavanje, uređivanje i brisanje D-Days.
- **Raspored:** pomoću rasporeda korisnici mogu dodavati, uređivati i brisati sadržaj rasporeda u mobilnom telefonu u stvarnom vremenu.
- **Glasovna bilješka:** pomoću glasovne bilješke korisnici mogu uvoziti datoteke s mobilnog telefona na računalo, upravljati njima te ih reproducirati u aplikaciji New PC Studio.

#### Stadij za upravljanje medijskim datotekama

Omogućava upravljanje medijskim datotekama i njihovu reprodukciju.

※ Alatni okvir je ograničen za korištenje u Upravitelju medijskim datotekama.

##### ► Programi

- **Upravitelj glazbe:** omogućuje upravljanje glazbenim datotekama te njihovu pohranu, dijeljenje i reproduciranje na računalu, kao i izvoz i uvoz datoteka sa i na Samsungove mobilne telefone i MP3 playere.
- **Upravitelj fotografija:** Upravitelj fotografija korisnicima omogućava upravljanje, pohranjivanje, dijeljenje, reprodukciju i uređivanje fotografija koje se nalaze na računalu, također omogućava uvoz datoteka na mobilne telefone Samsung i izvoz s njih.
- **Upravitelj videozapisa:** Upravitelj videozapisa korisnicima omogućava upravljanje, pohranjivanje, dijeljenje, reprodukciju i uređivanje videozapisa koji se nalaze na računalu, također omogućava uvoz datoteka na mobilne telefone Samsung i izvoz s njih.

#### Multimedijaska aplikacija

Multimedijisku aplikaciju možete otvoriti i koristiti u bilo kojem stadiju putem Alatnog okvira.

##### ► Programi

- **Preglednik slika:** omogućuje vam pregled slika snimljenih mobilnim telefonom ili digitalnim fotoaparatom, kao i pregled različitih računalnih formata slika.
- **Glazbeni player:** podržava reprodukciju glazbenih datoteka različitih formata, uključujući glazbene datoteke i snimljene zvučne datoteke koje podržavaju Samsungovi mobilni telefoni i MP3 datoteke.
- **Video player:** omogućuje vam reprodukciju videozapisa snimljenih mobilnim telefonom ili digitalnim fotoaparatom, kao i različitih računalnih formata videozapisa.

- **Video pretvornik:** omogućuje vam pretvaranje formata datoteka videozapisa u skladu s potrebama prijenosa putem mobilnog telefona te optimizira okruženje za reprodukciju.
- **Kopiranje diska:** Sažima izvore glazbe s glazbenih CD-a te uvozi podatke o glazbi s interneta kako bi se što točnije i jednostavnije primijenili.
- **Snimanje na disk:** omogućuje vam snimanje datoteka na glazbene ili podatkovne diskove.

## Druge aplikacije

Nudi druge funkcije za korištenje mobilnog telefona.

### ► Programi

- **Izrada sigurnosne kopije i vraćanje :** za podatke koji se nalaze na mobilnom telefonu možete na računalu izraditi sigurnosnu kopiju ili vratiti podatke na mobilni telefon.

(dostupno samo za mobilne telefone koji imaju instaliran sustav Symbian ili Windows Mobile)

- **Instaliranje/deinstaliranje aplikacija mobilnog telefona :** Programe na mobilnom telefonu možete instalirati i deinstalirati.

(dostupno samo za mobilne telefone koji imaju instaliran sustav Symbian ili Windows Mobile)



## 03 Priručnik za brzi početak

### 3.1. Priručnik za brzi početak

Ovaj odjeljak nudi vam pregled najosnovnijih detalja za rad s programom Samsung New PC Studio.

- Povezivanje uređaja [\[4.4. Traženje uređaja\]](#)
- Prijenos datoteka [\[4.1. Upravljanje datotekama\]](#)
- Prikaz opisa navigatora stadija [\[4.6. Program za pokretanje – Navigator stadija\]](#)
- Stvaranje korisničkog stadija pomoću alatnog okvira [\[4.7. Program za pokretanje – Korisnički stadij\]](#)

## 04 Osnovni opis

### 4.1. Upravljanje datotekama

#### Pregled

Pomoću programa Samsung New PC Studio možete slati datoteke na Moje računalo ili na povezani uređaj putem povlačenja i ispuštanja.

#### Prijenos datoteka

Možete prenositi datoteke između Mog računala i povezanih uređaja koji su prikazani pri vrhu programa Samsung New PC Studio. Kliknite ikonu Moje računalo i ikonu Povezani uređaj da biste vidjeli popis datoteka i poslali datoteke na različite načine.

##### ■ Slanje (kopiranje) datoteka

Prijenos datoteka između Mog računala i Povezanog uređaja uglavnom se obavlja kopiranjem podataka.

- 1) Otvorite prozor tako da kliknete ikonu **Moje računalo** ili ikonu **Povezani uređaj**.
- 2) Na popisu datoteka odaberite datoteku.
- 3) Da biste poslali odabranu datoteku, izvršite nešto od sljedećeg:
  - ▶ Pomoću miša odaberite datoteku, a zatim je povucite i ispustite na lokaciju na koju je želite prenijeti. (Da biste kopirali datoteku unutar Mog računala ili Povezanog uređaja, povucite je i ispustite držeći pritisnutom tipku **Ctrl**.)
  - ▶ Odaberite datoteku i kliknite desnom tipkom miša.

Na izborniku kliknite **Kopiraj**.

Posjetite lokaciju gdje želite prenijeti datoteku i kliknite desnom tipkom miša.

Na izborniku kliknite **Zalijepi**.

- ▶ Kopirajte odabranu datoteku tako da pritisnete tipku prečaca **Ctrl+C**.
- Zalijepite je na lokaciju gdje je želite prenijeti pritiskanjem tipke prečaca **Ctrl+V**.

##### ■ Brisanje datoteka

- 1) Otvorite prozor tako da kliknete ikonu **Moje računalo** ili ikonu **Povezani uređaj**.
- 2) Na popisu datoteka odaberite datoteku.
- 3) Odaberite datoteku i kliknite je desnom tipkom miša. Na izborniku kliknite **Izbriši**.
  - ※ Ili odaberite datoteku i pritisnite tipku **Delete** na tipkovnici.

##### ■ Preimenovanje datoteka

- 1) Otvorite prozor tako da kliknete ikonu Moje računalo ili ikonu Povezani uređaj.
- 2) Odaberite datoteku na popisu datoteka i kliknite je desnom tipkom miša.
- 3) Na izborniku kliknite **Preimenuj**.
- 4) U prazni prostor za unos upišite novi naziv datoteke pa kliknite prazno područje na popisu datoteka.

##### ■ Pretvorba datoteka

Kada s Mog računala pošaljete multimedijску datoteku na Povezani uređaj, program New PC Studio omogućuje vam pretvorbu nepodržane vrste datoteke u format datoteke povezanog uređaja i slanje datoteke.

- 1) Ako je datoteka vrste koja nije podržana u vrijeme prijena datoteke, pojavit će se skočni prozor s upitom želite li obaviti pretvorbu datoteke.
- 2) Kliknite **Da** u skočnom prozoru. Datoteka se automatski šalje nakon pretvorbe.

#### Rukovanje datotekama

Program Samsung New PC Studio možete koristiti za rukovanje datotekama na različite načine.

##### ■ Izvoz u program

- 1) Otvorite prozor tako da kliknete ikonu **Moje računalo** ili ikonu **Povezani uređaj**.
- 2) Ako datoteku koju podržava Samsung New PC Studio povučete u program, datoteka će se otvoriti. (Ova funkcija ima isti učinak kao i mogućnost Pregledaj datoteku.)

#### Povezivanje nacina Media Player (MTP)

※ Ovo je dostupno kad je uređaj spojen na računalo putem Media Playera.

#### ■ Osvježi

- Ažurira popis pjesama i popis datoteka te na području popisa prikazuje ažurirane informacije.

#### Pošalji datoteku

##### ■ Pošaljite popise i glazbene datoteke koje su dodane u Upravitelj medijskih datoteka

- 1) Otvorite prozor tako da kliknete ikonu **Moje racunalo** ili ikonu **Povezani uredaj**.
- 2) Kliknite ikonu **Pošalji** pri dnu ikone Uredaj.
- 3) Glazbene datoteke i popisi pjesama dodani u Upravitelj medijskih datoteka šalju se na povezani uredaj.
  - \* Ovo je dostupno samo u stadiju Upravitelja medijskih datoteka.
  - \* Datoteke i popisi pjesama pohranjeni na uredaju ne mijenjaju se i ne brišu.
  - \* Prijenos ce se zaustaviti ako nema dovoljno prostora na uredaju.

##### ■ Povlacenje i ispuštanje

- 1) Otvorite prozor tako da kliknete ikonu **Moje racunalo** ili ikonu **Povezani uredaj**.
- 2) Odaberite datoteku koju želite povuci i ispustiti na određište.
- 3) Glazbena datoteka šalje se na određište.

#### Popis pjesama

##### ■ Odabir popisa pjesama

- 1) Otvorite prozor tako da kliknete ikonu **Moje racunalo** ili ikonu **Povezani uredaj**.
- 2) U području popisa pjesama odaberite zadane popise (Sve, Nedavno dodano, Podcast) i popise pjesama koje ste dodali.
- 3) U području popisa datoteka prikazuju se glazbene datoteke na odabranim popisima pjesama.

##### ■ Dodavanje popisa pjesama

- 1) Otvorite prozor tako da kliknete ikonu **Moje racunalo** ili ikonu **Povezani uredaj**.
- 2) Kliknite gumb **Dodaj popis pjesama** pri vrhu područja popisa pjesama.
- 3) Pri dnu područja stvara se novi popis pjesama.

##### ■ Preimenovanje popisa pjesama

- 1) Otvorite prozor tako da kliknete ikonu **Moje racunalo** ili ikonu **Povezani uredaj**.
- 2) Odaberite popis pjesama koji želite preimenovati.
- 3) Kliknite gumb **Preimenuj popis pjesama** pri vrhu područja popisa pjesama.
- 4) U polje naziva unesite novi naziv pa kliknite prazno područje na popisu datoteka.

##### ■ Brisanje popisa pjesama

- 1) Otvorite prozor tako da kliknete ikonu **Moje racunalo** ili ikonu **Povezani uredaj**.
- 2) Odaberite popis pjesama koji želite izbrisati.
- 3) Kliknite gumb **Izbriši popis pjesama** pri vrhu područja popisa pjesama.
- 4) Popis pjesama se briše.

## 04 Osnovni opis

### 4.2. Moje računalo

#### Pregled

Pomoću Mog računala možete upravljati mapama i datotekama na računalu.

Kliknite ikonu Moje računalo da biste otvorili prozor koji prikazuje trenutne mape i popis datoteka u računalu. Za pojedinosti o upravljanju datotekama pogledajte [\[4.1. Upravljanje datotekama\]](#).

## 04 Osnovni opis

### 4.3. Povezani uređaj

#### Pregled

Pomoću Povezanog uređaja možete upravljati mapama i datotekama na računalu. Kliknite ikonu Povezani uređaj da biste otvorili prozor koji prikazuje trenutne mape i popis datoteka u računalu. Za pojedinosti o upravljanju datotekama pogledajte [\[4.1. Upravljanje datotekama\]](#).

## 04 Osnovni opis

### 4.4. Traženje uređaja

#### Pregled

Novi uređaj možete pronaći i povezati se s njim tako da ga možete koristiti u programu Samsung New PC Studio. Ako je spojen USB kabel, Samsung New PC Studio automatski će se povezati s novim uređajem, bez prolaženja kroz postupak pronalaženja.

\* Funkcije podrške spajanja mogu se razlikovati ovisno o postavki države ili OS-a za telefon koji ste odabrali tijekom instalacije.

#### Traženje uređaja putem USB-a / Traženje serijskog uređaja

- 1) Kliknite ikonu **Traži uređaj** u gornjem desnom kutu programa Samsung New PC Studio.
- 2) Otvara se skočni prozor Traži uređaj i prikazuje popis pronađenih uređaja.
- 3) Odaberite uređaj s kojim se želite povezati i kliknite gumb **Poveži**.
- 4) Kada se pojavi poruka "Povezivanje uređaja..." i veza se uspješno uspostavi, pojavit će se ikona uređaja povezanog sa stadijem.

#### Traženje uređaja putem Bluetootha

- 1) Uključite Bluetooth na uređaju koji želite povezati i provjerite je li UKLJUČEN.
- 2) Uključite Bluetooth uređaj računala.
- 3) Kliknite **Traži** na izborniku **Traži uređaj**.
- 4) Odaberite uređaj s kojim se želite povezati i kliknite gumb **Poveži**.
- 5) Ako je to prvo povezivanje uređaja:
  - ▶ Unesite bilo koji broj u okvir za unos u skladu s uputama, a zatim unesite isti broj u uređaj.
  - ▶ Kliknite gumb **U redu**.
  - ▶ Kada se na uređaju pojavi poruka Prihvati vezu, prihvatite vezu.
- 6) Povezivanje je dovršeno.

\* Pregled vrsta veza uređaja

Vrsta uređaja	Informacije
USB / Serijski	Povežite mobilni telefon s računalom pomoću podatkovnog kabela.
Bluetooth	Omogućite Bluetooth vidljivost uređaja s kojim se želite povezati.

## 04 Osnovni opis

### 4.5. Program za pokretanje – Alatni okvir

#### Pregled

Alatni okvir omogućuje vam otvaranje i zatvaranje različitih programa u stadiju. Stadij možete konfigurirati po potrebi putem Alatnog okvira.

Za informacije o stadiju pogledajte [\[4.6 . Program za pokretanje – Navigator stadija\]](#).

- \* Neki programi za izvođenje zahtijevaju povezivanje uređaja.
- \* Izvedbeni programi mogu se razlikovati prema funkcijama povezanog uređaja.

#### ■ Otvaranje programa u stadiju

- 1) Otvorite prozor Alatnog okvira tako što ćete kliknuti ikonu **Alatni okvir** u programu za pokretanje.
- 2) Da biste otvorili program u stadiju, izvršite nešto od sljedećeg:
  - ▶ Povucite i ispustite ikonu programa iz Alatnog okvira u stadij.
  - ▶ Kliknite ikonu programa.

#### ■ Zatvaranje programa u stadiju

Za zatvaranje programa na stadiju kliknite gumb Zatvori na stadiju.

## 04 Osnovni opis

### 4.6. Program za pokretanje – Navigator stadija

#### Pregled

Stadij ima nekoliko programa i omogućuje vam promjenu naziva i izgleda. U stadiju prethodne postavke, kao što su lokacija konfiguracije programa i pokretanje programa itd. automatski se spremaju nakon upotrebe. Osnovni stadij koji se instalira prilikom instalacije programa Samsung New PC Studio omogućuje vam učinkovito korištenje programa Samsung New PC Studio jer ima programe povezane s naslovom stadija. Kliknite ikonu stadija da biste se pomaknuli na odgovarajući stadij.

Navigator stadija jest grupiranje stadija. To je područje gdje se skupljaju stadiji pri dnu zaslona.

#### Promjena svojstava stadija

Možete promijeniti svojstva stadija kao što su naslov, boja teksta, boja pozadine i izgled.

Da biste promijenili svojstva stadija, izvršite nešto od sljedećeg:

##### ■ Pomoću donjeg područja stadija

- 1) Odaberite donje područje stadija i kliknite ga desnom tipkom miša.
- 2) Na izborniku kliknite **Postavke stadije**.
- 3) Nakon izmjene željenog svojstva u skočnom prozoru, kliknite gumb **U redu** za dovršetak.

##### ■ Pomoću ikone u programu za pokretanje

- 1) U programu za pokretanje kliknite ikonu **Postavke**.
- 2) Kliknite karticu **Stadij** u skočnom prozoru.
- 3) Kliknite i odaberite stadij konfiguriran na kartici Stadij.

#### Inicijaliziranje cijelog stadija

Možete inicijalizirati ili izbrisati stadij u skladu s vrstom stadija. Možete inicijalizirati samo Osnovni stadij, a izbrisati stadij koji je dodan putem Korisničkog stadija ili Ažuriranja.

- 1) Odaberite donje područje odgovarajućeg stadija i kliknite ga desnom tipkom miša.
- 2) Na izborniku kliknite **Inicijaliziraj cijeli stadij**.
- 3) Kliknite **Da** u skočnom prozoru da biste pokrenuli cijeli stadij.



## 04 Osnovni opis

### 4.7. Program za pokretanje – Korisnički stadij

#### Pregled

Korisnički stadij je stadij u kojem korisnici mogu postaviti programe u skladu sa svojim potrebama. Prilikom izvršavanja stvara se prazni stadij. Korisnici mogu stvoriti stadij prema svojim potrebama otvaranjem programa Alatnog okvira u ovom stadiju. Informacije o Alatnom okviru potražite u dijelu [\[4.5. Program za pokretanje – Alatni okvir\]](#).

#### Stvaranje korisničkog stadija

- 1) U programu za pokretanje kliknite ikonu **Dodaj korisnički stadij**.
- 2) Unesite naziv stadija za stvaranje u skočnom prozoru stadija i kliknite gumb **U redu**. U Navigatoru stadija stvara se ikona novog stadija.
- 3) Kliknite ikonu **Novi stadij** i pokrenite Alatni okvir da biste definirali stadij prema svojim potrebama.

#### Brisanje stadija

- 1) Desnom tipkom miša kliknite dno stadija.
- 2) Kada se pojavi izbornik, kliknite **Izbriši stadij**.
- 3) Zatim u skočnom prozoru s potvrdom brisanja kliknite gumb **U redu** za dovršetak.

## 04 Osnovni opis

### 4.8. Program za pokretanje – Ažuriranje

#### Pregled

Samsung New PC Studio Ažuriranje nudi poboljšane funkcije putem najnovijih ažuriranja verzija programa. Osim toga, možete instalirati novi dodani stadij, pod uvjetom da se ažuriranje programa za dodavanje automatski izvrši u Alatnom okviru.

#### Ažuriranje programa Samsung New PC Studio

- 1) U programu za pokretanje kliknite ikonu **Ažuriraj**.
- 2) Kliknite gumb **Ažuriraj** pored detaljnih informacija za Samsung New PC Studio Ažuriranje.
- 3) Nakon završetka ažuriranja kliknite gumb **U redu** za dovršetak ažuriranja.

## 04 Osnovni opis

### 4.9. Program za pokretanje – Ažuriranje uređaja

#### Pregled

Ažuriranje uređaja korisnicima omogućuje da prilikom uvođenja funkcionalnih poboljšanja ažuriraju softver mobilnog telefona na najnoviju verziju bez odlaska do servisnog centra.

Prije korištenja programa za ažuriranje uređaja pažljivo pročitajte upozorenja u nastavku.

#### Upozorenja

- 1) Prije ažuriranja obavezno izradite sigurnosnu kopiju važnih podataka pohranjenih u mobilnom telefonu.
- 2) Tijekom ažuriranja uređaja nikako nemojte iskopčati kabel priključen na mobilni telefon. Disconnecting the cable may cause a fatal error.
- 3) Dok je ažuriranje uređaja u tijeku poklopac mobilnog telefona držite otvorenim te izbjegavajte pritiskanje bilo kojeg gumba.
- 4) Ako je internetska veza nestabilna, nemojte pokretati ažuriranje uređaja. Otherwise, the update may terminate.
- 5) Za pravilno pokretanje ažuriranja uređaja potrebno je dovoljno memorijskih i procesorskih resursa. Exit other applications running on the PC while Device update is in progress.
- 6) Ažuriranje uređaja pokrećite jedino kada je baterija potpuno napunjena. Device update may run from 10 minutes to 1 hour, depending on battery capacity. If the battery is running low while Device update is in progress, a fatal error may occur.
- 7) Tijekom ažuriranja uređaja računalo i mobilni telefon nemojte ponovno pokretati, u suprotnome je moguće uzrokovati fatalnu pogrešku.

#### Izvršavanje ažuriranja uređaja

- 1) U programu za pokretanje kliknite ikonu **Ažuriraj**.
- 2) U prozoru ažuriranja kliknite karticu **Ažuriranje uređaja**.
- 3) Odabirom modela kojeg želite ažurirati prikazuje se informacija o potrebi ažuriranja tog modela (mobilni telefon je najprije potrebno povezati).
- 4) Ukoliko je ažuriranje potrebno, kliknite gumb **Ažuriraj** kako bi se prikazao "**Čarobnjak za ažuriranje uređaja**".

#### Čarobnjak za ažuriranje uređaja

Slijedite donje korake za uporabu čarobnjaka za ažuriranje uređaja. Ukoliko dođe do kakvih problema, slijedite poruke prikazane na zaslonu.

##### 1. korak) Upozorenja

- Ovaj korak pruža upozorenja o ažuriranju uređaja. Read the warnings thoroughly, click the 'I have read all of the information' tick box at the bottom, and click the **Next** button.

##### 2. korak) Preuzimanje binarnih datoteka

- U ovom su koraku binarne datoteke potrebne za ažuriranje uređaja preuzete iz poslužitelja za ažuriranje. This step is executed automatically and goes on to the next step.

##### 3. korak) Izvršavanje ažuriranja uređaja

- U ovom se koraku binarne datoteke koriste za nadogradnju mobilnog telefona. This step is also executed automatically. After this step, the mobile phone is rebooted and the next step begins.

##### 4. korak) Završetak ažuriranja uređaja

- U ovom je koraku ažuriranje uređaja završeno. Click the Finish button to complete Device update.

#### Način za obnavljanje

Ukoliko ste tijekom postupka ažuriranja mobilni telefon iskopčali ili je došlo do pogreške, mobilni telefon možda neće pravilno raditi. Mobilni telefon možete u tom slučaju obnoviti pomoću načina za obnavljanje. Ukoliko u načinu za obnavljanje telefon nije u potpunosti obnovljen, pomoć potražite u najbližem servisnom centru Samsung Electronics.

#### Izvršavanje načina za obnavljanje

- 1) Ukoliko tijekom ažuriranja uređaja dođe do pogreške, na zaslonu se prikazuje upit za izvršavanje načina za obnavljanje. Odaberite "Način za obnavljanje" i kliknite gumb **Dalje** kako biste pokrenuli način za obnavljanje.
- 2) Čak i ako nakon pogreške ne izaberete način za obnavljanje i dovršite ažuriranje, obnavljanje možete izvršiti bilo kada tako da u programu New PC Studio pokrenete ažuriranje uređaja i slijedite donje korake.

- Ukoliko poruka na dnu prozora ažuriranja uređaja ukazuje na potrebu po obnavljanju, kliknite gumb **Pojedinosti** kako biste izvršili način za obnavljanje.

3) Prikazati će se zaslon u kojem odaberete model mobilnog telefona. Na zaslonu su navedeni svi modeli mobilnih telefona koje niste uspješno ažurirali. Odaberite model koji želite obnoviti i kliknite gumb **Vrati**.

### **Čarobnjak za ažuriranje uređaja (Način za obnavljanje)**

Slijedite donje korake za uporabu čarobnjaka za ažuriranje uređaja (Način za obnavljanje). If any issues should arise, please follow the messages displayed on the screen.

#### **1. korak) Upozorenja**

- Ovaj korak pruža upozorenja o obnavljanju. Read the warnings thoroughly, click the 'I have read all of the information' tick box at the bottom and click the **Next** button.

#### **2. korak) Prebacivanje mobilnog telefona u način za obnavljanje**

- Ovaj korak objašnjava kako mobilni telefon prebaciti u način za obnavljanje. Follow the instructions to change the phone to restore mode and click the **Restore** button to move to the next step.

#### **3. korak) Izvršavanje načina za obnavljanje**

- U ovom se koraku mobilni telefon obnavlja. This step is executed automatically. After this step, the mobile phone is rebooted and the next step begins.

#### **4. korak) Završetak načina za obnavljanje**

- U ovom je koraku način za obnavljanje završen. Click the Finish button to complete restore mode.

## 04 Osnovni opis

### 4.10. Program za pokretanje – Obavijesti

#### Pregled

Obavijest pruža informacije poput ažuriranja, događaja, dodataka za programe itd. Svaki put kad je nova informacija dostupna, u donjem desnom kutu pojavit će se skočni prozor s obavijesti i automatski nestati nakon nekoliko sekundi.

#### Pregled arhive Obavijesti

Arhive Obavijesti prikazuju informacije koje još nisu pogledane. Ako kliknete Obavijesti, to se izvršava u skladu s vrstom informacija. U slučaju događaja ili oglasa, otvara se novi prozor preglednika Internet Explorer s odgovarajućim web-mjestom; u slučaju Ažuriranja i dodatka za program, počinje faza izvršavanja programa Samsung New PC Studio.

- 1) U programu za pokretanje kliknite ikonu **Obavijesti**. Možete vidjeti detalje s informacijama u skočnom prozoru arhive Obavijesti.
- 2) Da biste izvršili Obavijesti, dvaput kliknite odgovarajuću stavku.
- 3) Za dovršetak kliknite gumb **Zatvori**.

## 04 Osnovni opis

### 4.11. Program za pokretanje – Postavke

#### Pregled

Ovaj odjeljak objašnjava kako možete postaviti opće parametre i svojstva stadija u programu Samsung New PC Studio.

#### Opće postavke

- 1) U programu za pokretanje kliknite ikonu **Postavke**.
- 2) Odaberite željenu postavku na kartici **Općenito** nakon što pogledate sljedeći opis i kliknite gumb **U redu**.

Općenito	Opis
Odaberite državu	Provjerava opcije države koju ste postavili tijekom instaliranja programa Samsung New PC Studio. Da bi se promijenile opcije države, potrebno je ukloniti i ponovno instalirati program.
Odaberite jezik	Jezik programa Samsung New PC Studio mijenja se na postavljeni jezik.
Zvučni efekti	Uključuju se ili isključuju zvučni efekti programa Samsung New PC Studio.
Moj uređaj	Upravlja uređajima koji su povezani s programom Samsung New PC Studio.
Vrati sve stadije	Vraća sve stadije programa Samsung New PC Studio.

#### Postavke stadija

- 1) U programu za pokretanje kliknite ikonu **Postavke**.
- 2) Kliknite karticu **Stadij**.
- 3) Kliknite i odaberite stadij konfiguriran na kartici Stadij.
- 4) Promijenite postavku prema donjim informacijama i kliknite gumb **U redu**.

Stadij	Opis
Naslov stadija	Mijenja naslov stadija.
Boja teksta	Kliknite boju koja će se koristiti kao boja teksta.
Boja pozadine	Kliknite boju koja će se koristiti kao boja pozadine.
Pozadinska slika	Kliknite gumb "+" na željenoj slici da biste je uvezli kao pozadinsku sliku.
Primijeni postavljenu pozadinu na sve stadije	Primjenjuje trenutnu vrijednost na sve stadije.

#### Postavke opcija

- 1) U programu za pokretanje kliknite ikonu **Postavke**.
- 2) Odaberite željene postavke na kartici **Opcije** nakon što pogledate sljedeći opis te kliknite gumb **U redu**.

Stadij	Opis
Automatski pokreni program New PC Studio prilikom pokretanja sustava Windows	Program Samsung New PC Studio pokreće se automatski prilikom pokretanja sustava Windows.
Nemoj otvoriti vodič	Vodič se ne otvara prilikom pokretanja programa Samsung New PC Studio.
Automatski pokreni nadziranje povezivanja uređaja prilikom pokretanja sustava Windows	Nadziranje povezivanja uređaja pokreće se automatski prilikom pokretanja sustava Windows.
Automatski otvori program New PC Studio prilikom povezivanja Mog uređaja	Program Samsung New PC Studio pokreće se automatski prilikom povezivanja registriranog uređaja.

## 04 Osnovni opis

### 4.12. Program za pokretanje – Na web

#### Pregled

Samsung New PC Studio omogućuje funkciju Na web, pomoću koje korisnici jednostavno šalju slike, video zapise i druge datoteke multimedija na web-mjesta.

Pomoću aplikacije Na web na računalu spojenom na internet možete vidjeti web-mjesta koja podržavaju učitavanje i na web učitati medijske datoteke dostupne u New PC Studio-u.

#### Licencni ugovor pri prvoj provedbi aplikacije

※ U aplikaciji Na web licencni je ugovor nužan zbog toga što tijekom korištenja aplikacije osobni podaci, uključujući i adresu i broj telefona, mogu biti prikazani operaterima web usluga.

- 1) Prilikom prvog provođenja aplikacije Na web klikom na ikonu **Na web** prikazat će se licencni ugovor.
- 2) Prilikom prvog provođenja aplikacije Na web, ako povučete i ispustite jednu ili više datoteka, također će se prikazati licencni ugovor.
- 3) Prilikom prvog provođenja aplikacije Na web, ako korisnik ne prihvati licencni ugovor, kontekstualni izbornik registriranog web-mjesta onemogućen je prilikom povlačenja i ispuštanja medijske datoteke, a prozor „Licencni ugovor” ponovo će se pojaviti sljedeći put. Ukoliko korisnik prihvati licencni ugovor, prozor se neće ponovo pojaviti.

#### Autentičnost računa

※ U aplikaciji Na web licencni je ugovor nužan zbog toga što tijekom korištenja aplikacije osobni podaci, uključujući i adresu i broj telefona, mogu biti prikazani operaterima web usluga.

※ Autentičnost se računa može potvrditi putem New PC Studio-a ili na web-mjestu.

#### ■ Potvrda autentičnosti na New PC Studio-u

- 1) Kliknite ikonu **Na web** da bi se prikazao prozor Postavke.
- 2) Na popisu web-mjesta kliknite željeno mjesto.
- 3) Prikazat će se prozor „Potvrdite autentičnost računa”. Da biste se prijavili, unesite ID i lozinku.
- 4) Nakon toga iskočit će poruka „Prijava u tijeku...”. Kada je autentičnost računa potvrđena u prozoru „Postavke aplikacije Na web”, prikazat će se okvir za potvrdu ispred naziva web-mjesta.
- 5) Da biste uredili autentični račun, kliknite gumb **Uredi račun** i unesite ID i lozinku da biste se prijavili.
- 6) Nakon toga iskočit će poruka „Prijava u tijeku...”. Kada je račun provjeren, okvir za odabir ispred naziva web mjesta u prozoru „Postavke aplikacije Na web” i dalje je odabran.
- 7) Kada je autentičnost računa provjerena, gumbi „Izbriši račun” i „Uredi račun” pojavit će se ispred naziva web-mjesta. Da biste uredili račun, kliknite gumb **Uredi račun** i slijedite postupak provjere autentičnosti u aplikaciji New PC Studio.
- 8) Da biste onemogućili autentični račun, poništite odabir u okviru za odabir.

#### ■ Potvrda autentičnosti na New PC Studio-u

- 1) Kliknite ikonu **Na web** da bi se prikazao prozor Postavke.
- 2) Na popisu web-mjesta kliknite željeno mjesto.
- 3) Prikazat će se prozor web-mjesta „Potvrdi autentičnost računa”. Kliknite **U redu** da biste se pomaknuli do tog web-mjesta.
- 4) Izravno se prijavite na web-mjesto.
- 5) Nakon toga iskočit će poruka „Prijava u tijeku...”. Kada je račun provjeren, okvir za odabir ispred naziva web mjesta u prozoru „Postavke aplikacije Na web” i dalje je odabran.
- 6) Da biste uredili račun, kliknite gumb **Uredi račun** i slijedite postupak provjere autentičnosti na web-mjestu.
- 7) Da biste onemogućili autentični račun, poništite odabir u okviru za odabir.

#### Učitavanje datoteka na webu

- 1) Povučete li i ispustite datoteku koju web-mjesto podržava na ikonu Na web, web-mjesto će se prikazati u kontekstualnom izborniku. Kliknite kontekstualni izbornik da biste uitali datoteku.
- 2) Veličina datoteka koja je dostupna za učitavanje manja je od 10 MB. Moguće je učitati nekoliko datoteka čija veličina ne prelazi ograničenje.
- 3) Ne uspije li povlačenje i ispuštanje ikone, iskočit će poruka. Ukoliko je u prozoru Postavke prilikom učitavanja na web-mjesto odabrano „Automatsko pregledavanje”, nakon neuspjelog povlačenja i ispuštanja prikazat će se Pomoć web-mjesta.

4) Veličina video isječaka koja je dostupna za učitavanje manja je od 100 MB. Na većinu web-mjesta preporučljivo je učitavati jednu po jednu datoteku.



## 05 Opis programa

### 5.1. Obaveze

#### Pregled

Obaveze vam omogućuju dodavanje, uređivanje i brisanje planiranih zadataka, kao i sinkronizaciju planiranih zadataka spremjenih u programu Samsung New PC Studio s vašim mobilnim telefonom i obrnuto.

※ Neke aplikacije možda neće biti dostupne ovisno o postavkama države.

#### Odabir modela polja

Omogućuje samo polja koja podržava mobilni telefon korisnika.

- 1) Povežite mobilni telefon s programom **New PC Studio**.
- 2) Kombinirani okvir pri vrhu programa mijenja se u broj modela i broj telefona mobilnog uređaja povezanog na **Sva polja**.
- 3) Kliknite gumb **Dodaj obavezu** da biste provjerili koja polja su omogućena u prozoru za uređivanje.

※ Kad prvi put pokrenete program **New PC Studio** polja stavke **Obaveze** postavljene su da prikazuju sva predviđena polja programa New PC Studio.

Iako se podaci unose u sva polja, polja koja mobilni telefon za sinkronizaciju ne podržava isključuju se iz sinkronizacije.

※ Prilikom prvog povezivanja s programom **New PC Studio** omogućena su samo polja predviđena na mobilnom telefonu.

※ Ako promijenite model polja na stavci **Obaveze**, modeli polja programa koji se temelje na sinkronizaciji (**Telefonski imenik, Planer, Obaveze**) bit će isto tako promijenjeni.

#### Dodavanje obaveze

1) Da biste dodali Obaveze, izvršite nešto od sljedećeg:

- ▶ Kliknite ikonu **Dodaj** pri dnu programa Obaveze.
- ▶ Dvapat kliknite prazni popis Obaveze.
- ▶ Nakon što kliknete desnom tipkom miša, kliknite stavku izbornika **Dodaj**.

2) Kada se pojavi prozor **Dodaj obavezu**, unesite tražene detalje i kliknite gumb **U redu**. Nova obaveza dodaje se na popis Obaveze.

#### Uređivanje obaveze

1) Dvapat kliknite stavku da biste je uredili na popisu Obaveze.

※ Možete i kliknuti odgovarajuću stavku desnom tipkom miša i kliknuti stavku izbornika **Uredi**.

2) Kada se pojavi prozor **Dodaj obavezu**, uredite detalje i kliknite gumb **U redu**. Uređivanje Obaveza je dovršeno.

#### Brisanje obaveza

1) Odaberite stavku koju želite izbrisati s popisa Obaveze i kliknite ikonu **Izbriši** pri dnu programa Obaveze.

※ Možete i kliknuti odgovarajuću stavku desnom tipkom miša i kliknuti stavku izbornika **Izbriši**.

2) Kada se pojavi skočni prozor za potvrdu brisanja, kliknite **Da**. Obaveza se briše s popisa.

3) Kada izbrišete nekoliko stavki, odaberite ih držeći tipku Ctrl pritisnutom ili stavite pokazivač miša iznad praznog popisa, povucite stavke za brisanje na popis, a zatim ih odaberite. Nakon toga kliknite ikonu **Izbriši** pri dnu popisa.

#### Dovršavanje obaveza

1) Ako završite obavezu, označite okvir za odabir ispred stavke Obaveza.

2) Odabir okvira za odabir označava da je odgovarajuća obaveza dovršena.

#### Uvoz

1) Kliknite stavku **Uvezi** na izborniku pri vrhu programa Obaveze.

2) Kada se pojavi prozor **Uvezi**, kliknite gumb **Dalje**.

3) Kliknite **Pronađi datoteku** i odaberite datoteku za uvoz, a zatim kliknite gumb **Otvori**.

4) Datoteka za uvoz je registrirana. Kliknite gumb **Dalje**.

5) Registrirana datoteka Obaveze uvest će se u program Samsung New PC Studio. Kada je uvoz dovršen, aktivira se gumb **Dovrši**.

6) Kliknite gumb **Dovrši** da biste zatvorili prozor i dodali uvezenu datoteku Obaveza iz programa New PC Studio na popis Obaveze.

※ Uvezi format podrške: NPF

## Izvoz

- 1) Kliknite stavku **Izvezi** na izborniku pri vrhu programa Obaveze.
- 2) Kada se pojavi prozor **Izvezi** , kliknite gumb **Dalje**.
- 3) Kliknite gumb **Pronadi mjesto** i odaberite odgovarajuće mjesto, a zatim kliknite gumb **Spremi**.
- 4) Odgovarajuće mjesto je registrirano. Kliknite gumb **Dalje**.
- 5) Datoteka Obaveze počinje se izvoziti na Moje računalo. Kada je uvoz dovršen, aktivira se gumb **Dovrši**.
- 6) Kliknite gumb **Dovrši** da biste zatvorili prozor i stvorili datoteku Obaveza na dodijeljenom mjestu.

\* Izvezi format podrške: NPF

## Sinkronizacija

Novo dodane datoteke sinkroniziraju se, uređuju i brišu usporedbom podataka između programa Obaveze u programu Samsung New PC Studio i programa Obaveze na vašem mobilnom telefonu.

### ■ Pokretanje sinkronizacije

- 1) Kliknite ikonu **Sinkroniziraj** pri dnu programa **Obaveze**.
- 2) U prozoru za usporedbu polja provjerite podatke koji su se mogli izgubiti tijekom sinkronizacije.
- 3) Provjerite ima li izgubljenih podataka. Ako nema problema, kliknite gumb **U redu**.
- 4) Otvara se prozor za sinkronizaciju, mobilni telefon se povezuje i počinje postupak sinkronizacije.
- 5) Nakon završetka sinkronizacije, prozor za sinkronizaciju se zatvara.

### ■ Rješavanje neslaganja prilikom sinkronizacije

Neslaganje se može dogoditi prilikom sinkronizacije kada su isti podaci u programu i u mobilnom telefonu izmijenjeni. Odabirom podataka za primjenu sinkronizacija se može nastaviti putem skočnog prozora sinkronizacije.

- 1) Kada se pojavi skočni prozor za neslaganje prilikom sinkronizacije, provjerite izmjenu podataka na svakom uređaju i odaberite tako što ćete kliknuti stavku za sinkroniziranje.

2) Pritisnite gumb **Sinkroniziraj** da biste sinkronizirali podatke s odabranom stavkom.

\* Kada se isti podaci promijene tako da su na jednom mjestu označeni za brisanje, a na drugom označeni za ažuriranje, sinkronizacija će ih obraditi za brisanje.

### ■ Provjera podataka o sinkronizaciji

Polja koja mobilni telefon za sinkronizaciju ne podržava isključuju se iz sinkronizacije te se samo ostali podaci sinkroniziraju.

### ■ Zaustavljanje sinkronizacije

Ako tijekom sinkronizacije kliknete gumb **Zaustavi**, sinkronizacija će se prekinuti.

### ■ Sinkronizacija s programom Outlook

- 1) Kliknite stavku **Postavke sinkronizacije** na izborniku pri vrhu programa Obaveze.
- 2) Odaberite okvir za potvrdu ispred stavke "**Sinkroniziraj između programa Outlook i Obaveza**".
- 3) Kada se sinkronizacija izvrši u skladu s postavkama sinkronizacije, program Outlook također se sinkronizira.

### ■ Ako je povezano nekoliko mobilnih telefona

- 1) Kliknite stavku **Postavke sinkronizacije** na izborniku pri vrhu programa Obaveze.
- 2) Kliknite **U redu** nakon odabira mobilnih telefona za sinkroniziranje s popisa povezanih telefona.

## 05 Opis programa

### 5.2. Telefonski imenik

#### Pregled

Telefonski imenik omogućuje vam dodavanje, uređivanje i brisanje kontakata i grupa, kao i sinkronizaciju kontakata spremjenih u programu Samsung New PC Studio s vašim mobilnim telefonom i obrnuto.

※ Neke aplikacije možda neće biti dostupne ovisno o postavkama države.

#### Odabir modela polja

Omogućuje samo polja koja podržava mobilni telefon korisnika.

- 1) Povežite svoj mobilni telefon s programom **New PC Studio**.
- 2) Kombinirani okvir pri vrhu programa mijenja se u broj modela i broj telefona mobilnog uređaja povezanog na **Sva polja**.
- 3) Kliknite gumb **Dodaj kontakt** da biste provjerili koja polja su omogućena u prozoru za uređivanje.

※ Kad prvi put pokrenete program **New PC Studio** polja stavke **Telefonski imenik** postavljene su da prikazuju sva predviđena polja programa New PC Studio.

Iako se podaci unose u sva polja, polja koja mobilni telefon za sinkronizaciju ne podržava isključuju se iz sinkronizacije.

※ Prilikom prvog povezivanja s programom **New PC Studio** omogućena su samo polja predviđena na mobilnom telefonu.

※ Ako promijenite model polja na stavci **Telefonski imenik**, modeli polja programa koji se temelje na sinkronizaciji (**Telefonski imenik**, **Planer**, **Obaveze**) bit će isto tako promijenjeni.

#### Dodavanje kontakta

- 1) Kliknite ikonu **Dodaj** pri dnu programa Telefonski imenik.
  - ※ Možete i dvaput kliknuti ili kliknuti desnom tipkom miša na prazan prostor u popisu kontakata i kliknuti stavku izbornika **Dodaj**.
- 2) Kada se pojavi prozor **Dodaj kontakt**, unesite detalje i kliknite gumb **U redu**. Novi kontakti bit će dodani na popis.

#### Registracija fotografije

- 1) Desnom tipkom miša kliknite registraciju fotografije u prozoru **Dodaj kontakt**.
- 2) Odaberite mjesto fotografije za pretraživanje. (Mjesto će prikazati **Moje računalo** i **Povezane mobilne telefone**.)
- 3) Potražite fotografiju, odaberite je i kliknite gumb **Otvori** da biste je registrirali.
  - ※ Ili povucite i ispusite sliku za registriranje u prozor **Dodaj kontakt** da biste je registrirali.
  - ※ Format podrške registracije fotografije: \*.BMP, \*.JPG, \*.JPEG, \*.PNG, \*.GIF, \*.WBMP, \*.TIF

#### Uređivanje kontakta

- 1) Dvaput kliknite stavku da biste je uredili u popisu kontakata.
  - ※ Možete i kliknuti odgovarajuću stavku desnom tipkom miša i kliknuti stavku izbornika **Uredi**.
- 2) Kada se pojavi prozor **Uredi kontakt**, uredite detalje i kliknite gumb **U redu**. Uređivanje kontakata tada je dovršeno.

#### Brisanje kontakta

- 1) Odaberite stavku koju želite izbrisati s popisa kontakata i kliknite ikonu **Izbriši** pri dnu programa Telefonski imenik.
  - ※ Možete i kliknuti odgovarajuću stavku desnom tipkom miša i kliknuti stavku izbornika **Izbriši**.
- 2) Kada se pojavi skočni prozor za potvrdu brisanja, kliknite **Da**. Kontakt je izbrisan s popisa.
- 3) Kada izbrišete nekoliko stavki, odaberite ih držeći tipku **Ctrl** pritisnutom ili stavite pokazivač miša iznad praznog popisa i povucite stavke za brisanje na popis, a zatim ih odaberite. Nakon toga kliknite ikonu **Izbriši** pri dnu popisa.

#### Dodavanje grupe

- 1) Kliknite ikonu **Dodaj grupu** pri dnu programa Telefonski imenik.
  - ※ Možete i desnom tipkom miša kliknuti stavku grupe na popisu kontakata i kliknuti stavku izbornika **Dodaj grupu**.
- 2) Kada se pojavi prozor "Dodaj grupu", unesite potrebni sadržaj i kliknite gumb **U redu** da biste dodali grupu na popis.
- 3) Zatim kliknite popis kontakata ili prazni popis da biste dovršili dodavanje grupe.

#### Preimenovanje grupe

- 1) Nakon što desnom tipkom miša kliknete grupu za preimenovanje, kliknite stavku izbornika **Preimenuj grupu**.
- 2) Kada se pojavi prozor "Uredi grupu", unesite potrebni sadržaj i kliknite gumb **U redu** da biste uredili grupu.
- 3) Zatim kliknite popis kontakata ili prazni popis da biste dovršili preimenovanje grupe.

## Brisanje grupe

- 1) Odaberite grupu koju želite izbrisati te kliknite ikonu **Izbriši** pri dnu programa Telefonski imenik.  
\* Možete i desnom tipkom miša kliknuti grupu za brisanje i kliknuti stavku izbornika **Izbriši grupu**.
- 2) Kada se pojavi skočni prozor za potvrdu brisanja, kliknite **Da**. Svi kontakti u grupi mijenjaju se u Nedefiniranu grupu, a grupa se briše.

## Uvoz

### ■ Uvoz datoteke vCard

- 1) Kliknite stavku **Uvezi** na izborniku pri vrhu programa Telefonski imenik.
- 2) Kada se pojavi prozor Uvoz, odaberite stavku **"Uvezi standardnu datoteku vCard u mapu Telefonski imenik"** i kliknite gumb **Dalje**.
- 3) Kliknite gumb **Pronađi datoteku** i odaberite datoteku vCard za uvoz, a zatim kliknite gumb **Otvori**.
- 4) Datoteka za uvoz je registrirana. Kliknite gumb **Dalje**.
- 5) Registrirana datoteka vCard počinje se uvoziti u Telefonski imenik. Kada je uvoz dovršen, aktivira se gumb **Dovrši**.
- 6) Kliknite gumb **Dovrši** da biste zatvorili prozor i dodali uvezenu datoteku vCard u popis kontakata.  
\* Uvezi format podrške datoteke vCard: \*.VCF

### ■ Uvoz datoteke kontakata Telefonskog imenika

- 1) Kliknite stavku **Uvezi** na izborniku pri vrhu programa Telefonski imenik.
- 2) Kada se pojavi prozor Uvoz, odaberite stavku **"Uvezi datoteku kontakata u mapu Telefonski imenik"** i kliknite gumb **Dalje**.
- 3) Kliknite gumb **Pronađi datoteku** i odaberite datoteku kontakata za uvoz, a zatim kliknite gumb **Otvori**.
- 4) Datoteka za uvoz je registrirana. Kliknite gumb **Dalje**.
- 5) Registrirana datoteka kontakata počinje se uvoziti u Telefonski imenik. Kada je uvoz dovršen, aktivira se gumb **Dovrši**.
- 6) Kliknite gumb **Dovrši** da biste zatvorili prozor i dodali uvezenu datoteku kontakata u popis datoteka kontakata.  
\* Uvezi format podrške datoteke s kontaktima: \*.npf, \*.lef, \*.wab, \*.mdb

### ■ Uvoz CSV datoteke

- 1) Kliknite **Uvoz** na izborniku pri vrhu **Telefonskog imenika**.
- 2) Kada se pojavi prozor Uvoz, kliknite stavku **"Uvezi datoteku kontakata u mapu Telefonski imenik"**. Click the **Next** button.
- 3) Kliknite gumb **Pregledaj** da biste odabrali datoteku CSV, a zatim kliknite gumb **Otvori**.
- 4) Datoteka za uvoz je dodana. Kada se pojavi gumb **Postavka CSV**, kliknite ga.
- 5) Odaberite **nacin kodiranja** i razdjelnik, a zatim kliknite **U redu**.
- 6) Kad se pojavi prozor **Mapiranje polja**, uskladite polja datoteke koju želite uvesti u Telefonski imenik. Kliknite gumb **U redu**.  
\* Za CSV datoteke uvezene iz programa **New PC Studio** ne trebate mapiranje polja.  
\* Za CSV datoteke koje nisu uvezene iz programa **New PC Studio** morate s popisa odabrati vrstu telefonskog broja koju podržava **New PC Studio** (npr. Vrsta: **mobilni telefon**).  
Sve datoteke za koje niste postavili vrstu telefonskog broja spremljene su pod "Drugo".
- 7) Kada se završi mapiranje polja kliknite gumb **U redu**.
- 8) Zapocet ce uvoženje CSV datoteke u racunalo. Nakon završenog zadatka aktivira se gumb "Dovrši".
- 9) Kliknite gumb **Dovrši** da biste zatvorili prozor i dodali CSV datoteku na popis kontakata.  
\* Uvoz CSV datoteke podržava sljedeće oblike datoteke: \*. csv

## Izvoz

### ■ Izvoz u datoteku vCard

- 1) Kliknite stavku **Uvezi** na izborniku pri vrhu programa Telefonski imenik.
- 2) Kada se pojavi prozor Izvoz, odaberite radiogumb **"Izvezi kontakt Telefonskog imenika u standardnu datoteku vCard"** i kliknite gumb **Dalje**.
- 3) Kliknite gumb **Pronađi mapu** i odaberite mapu u koju ćete izvesti, a zatim kliknite gumb **Spremi**.
- 4) Mapa za izvoz je registrirana. Kliknite gumb **Dalje**.
- 5) Datoteka vCard počinje se izvoziti na Moje računalo. Kada je uvoz dovršen, aktivira se gumb **Dovrši**.
- 6) Kliknite gumb **Dovrši** da biste zatvorili prozor i stvorili datoteku vCard u željenoj mapi.  
\* Izvezi format podrške datoteke vCard: \*.VCF

### ■ Izvoz u datoteku kontakata Telefonskog imenika

- 1) Kliknite stavku **Uvezi** na izborniku pri vrhu programa Telefonski imenik.
- 2) Kada se pojavi prozor Izvoz, odaberite radiogumb **"Izvezi kontakt programa New PC Studio u datoteku"** i kliknite gumb **Dalje**.
- 3) Kliknite gumb **Pronađi mjesto** i odaberite odgovarajuće mjesto, a zatim kliknite gumb **Spremi**.

- 4) Odgovarajuće mjesto je registrirano. Kliknite gumb **Dalje**.
  - 5) Datoteka kontakata počinje se izvoziti na Moje računalo. Kada je uvoz dovršen, aktivira se gumb **Dovrši**.
  - 6) Kliknite gumb **Dovrši** da biste zatvorili prozor i stvorili datoteku kontakata na dodijeljenom mjestu.
- ※ Izvezi format podrške datoteke s kontaktima: \*.NPF

#### ■ Izvoz CSV datoteke

- 1) Kliknite **Izvoz** na izborniku pri vrhu **Telefonskog imenika**.
  - 2) Kada se pojavi prozor **Izvoz**, kliknite stavku "**Izvezi podatke o kontaktima u mapu Telefonski imenik**". Kliknite gumb **Dalje**.
  - 3) Kliknite gumb **Pregledaj** da biste odabrali datoteku CSV, a zatim kliknite gumb **Otvori**.
  - 4) Odredišni put je dodan. Kada se pojavi gumb **Postavka CSV**, kliknite ga.
  - 5) Odaberite **nacin kodiranja** i **razdjelnik**, a zatim kliknite **U redu**.
  - 6) Zapocet ce izvoz CSV datoteke iz racunala. Nakon završenog zadatka aktivira se gumb **Dovrši**.
  - 7) Kliknite gumb **Dovrši** da biste zatvorili prozor, a na navedenom putu bit ce stvorena CSV datoteka.
- ※ Izvoz CSV datoteke podržava sljedeće oblike datoteke: \*.csv

## Sinkronizacija

Novi, izmijenjeni ili izbrisani podaci sinkroniziraju se usporedbom podataka u imeniku u programu Samsung New PC Studio s podacima na vašem mobilnom telefonu.

#### ■ Pokretanje sinkronizacije

- 1) Kliknite ikonu **Sinkronizacija** pri dnu programa **Telefonski imenik**.
- 2) U prozoru za usporedbu polja provjerite podatke koji su se mogli izgubiti tijekom sinkronizacije.
- 3) Provjerite ima li izgubljenih podataka. Ako nema problema, kliknite gumb **U redu**.
- 4) Otvara se prozor za sinkronizaciju, mobilni telefon se povezuje i počinje postupak sinkronizacije.
- 5) Nakon završetka sinkronizacije, prozor za sinkronizaciju se zatvara.

#### ■ Rješavanje neslaganja prilikom sinkronizacije

Neslaganje se može dogoditi prilikom sinkronizacije kada su isti podaci u programu i u mobilnom telefonu izmijenjeni. Odabirom podataka za primjenu sinkronizacija se može nastaviti putem skočnog prozora sinkronizacije.

- 1) Kada se pojavi skočni prozor za neslaganje prilikom sinkronizacije, provjerite izmjenu podataka na svakom uređaju i odaberite tako što ćete kliknuti stavku za sinkroniziranje.
  - 2) Pritisnite gumb **Sinkroniziraj** da biste sinkronizirali podatke s odabranom stavkom.
- ※ Kada se isti podaci promijene tako da su na jednom mjestu označeni za brisanje, a na drugom označeni za ažuriranje, sinkronizacija će ih obraditi za brisanje.

#### ■ Provjera podataka o sinkronizaciji

Polja koja mobilni telefon za sinkronizaciju ne podržava isključuju se iz sinkronizacije te se samo ostali podaci sinkroniziraju.

#### ■ Zaustavljanje sinkronizacije

Ako tijekom sinkronizacije kliknete gumb **Zaustavi**, sinkronizacija će se prekinuti.

#### ■ Sinkronizacija s programom Outlook

- 1) Kliknite stavku **Postavke sinkronizacije** na izborniku pri vrhu programa **Telefonski imenik**.
- 2) Odaberite prazni obrazac za potvrdu za stavku "**Sinkroniziraj između programa Outlook i Telefonskog imenika**".
- 3) Kada se sinkronizacija izvrši u skladu s postavkama sinkronizacije, program Outlook također se sinkronizira.

#### ■ Ako je povezano nekoliko mobilnih telefona

Odaberite mobilni telefon za sinkronizaciju s mobilnih telefona povezanih u skočnom prozoru Opcija sinkronizacije.

- 1) Kliknite stavku **Postavke sinkronizacije** na izborniku pri vrhu programa **Telefonski imenik**.
- 2) Kliknite **U redu** nakon odabira mobilnih telefona za sinkroniziranje s popisa povezanih telefona.

## 05 Opis programa

### 5.3. Bilješka

#### Pregled

Program Bilješka omogućuje vam dodavanje, uređivanje i brisanje bilješki, kao i sinkronizaciju bilješki spremljenih u programu Samsung New PC Studio s vašim mobilnim telefonom i obrnuto.

※ Neke aplikacije možda neće biti dostupne ovisno o postavkama države.

#### Dodavanje bilješke

1) Da biste dodali Bilješku, izvršite nešto od sljedećeg:

▶ Kliknite ikonu **Dodaj** pri dnu programa Bilješka.

▶ Dvapat kliknite prazni popis Bilješka.

▶ Nakon što kliknete desnom tipkom miša, kliknite stavku izbornika **Dodaj**.

2) Kada se pojavi prozor Dodaj bilješku, unesite detalje i kliknite gumb **U redu**. Nova bilješka dodan je na popis Bilješka.

#### Uređivanje bilješke

1) Dvapat kliknite stavku da biste je uredili u popisu Bilješka.

※ Možete i kliknuti odgovarajuću stavku desnom tipkom miša i kliknuti stavku izbornika **Uredi**.

2) Kada se pojavi prozor Uredi bilješku, uredite detalje i kliknite gumb **U redu**. Uređivanje bilješke je dovršeno.

#### Brisanje bilješke

1) Odaberite stavku koju želite izbrisati s popisa Bilješka i kliknite ikonu **Izbriši** pri dnu popisa.

※ Možete i kliknuti odgovarajuću stavku desnom tipkom miša i kliknuti stavku izbornika **Izbriši**.

2) Kada se pojavi skočni prozor za potvrdu brisanja, kliknite **Da**. Bilješka se briše s popisa.

3) Kada izbrisate nekoliko stavki, odaberite ih držeći tipku **Ctrl** pritisnutom i kliknite ikonu **Izbriši** pri dnu popisa.

#### Uvoz

1) Kliknite stavku **Uvezi** na izborniku pri vrhu programa Bilješka.

2) Kada se pojavi prozor **Uvezi**, kliknite gumb **Dalje**.

3) Kliknite gumb **Pronađi datoteku** i odaberite datoteku za uvoz, a zatim kliknite gumb **Otvori**.

4) Kliknite gumb **Dalje**.

5) Registrirana datoteka bilješke u programu Samsung New PC Studio počinje se uvoziti u Bilješku programa New PC Studio. Kada je uvoz dovršen, aktivira se gumb **Dovrši**.

6) Kliknite gumb **Dovrši** da biste zatvorili prozor i dodali uvezenu datoteku bilješke u popis Bilješka.

※ Uvezi format podrške datoteke bilješke: \*.NMF, \*.DIF

#### Izvoz

1) Kliknite stavku **Izvezi** na izborniku pri vrhu programa Bilješka.

2) Kada se pojavi prozor Izvezi, kliknite gumb **Dalje**.

3) Kliknite gumb **Pronađi mjesto** i odaberite odgovarajuće mjesto, a zatim kliknite gumb **Spremi**.

4) Odgovarajuće mjesto je registrirano. Kliknite gumb **Dalje**.

5) Datoteka bilješke u programu Samsung New PC Studio počinje se izvoziti na Moje računalo. Kada je uvoz dovršen, aktivira se gumb **Dovrši**.

6) Kliknite gumb **Dovrši** da biste zatvorili prozor i stvorili datoteku bilješke na dodijeljenom mjestu.

※ Izvezi format podrške datoteke bilješke: \*.NMF

#### Sinkronizacija

Nove dodane datoteke sinkroniziraju se, uređuju i/ili brišu usporedbom podataka između programa Bilješka u programu Samsung New PC Studio i programa Bilješka na vašem mobilnom telefonu.

##### ■ Sinkroniziraj

1) Kliknite ikonu **Sinkronizacija** pri dnu programa Bilješka.

2) Pojavljuje se prozor sinkronizacije i započinje sinkronizacija s povezanim mobilnim telefonom.

3) Kada je sinkronizacija gotova, prozor **Sinkronizacija** automatski se zatvara nakon dvije sekunde.

##### ■ Rješavanje neslaganja prilikom sinkronizacije

Neslaganje se može dogoditi prilikom sinkronizacije kada su isti podaci u programu i u mobilnom telefonu izmijenjeni.

Odabirom podataka za primjenu sinkronizacija se može nastaviti putem skočnog prozora sinkronizacije.

1) Kada se pojavi skočni prozor za neslaganje prilikom sinkronizacije, provjerite izmjenu podataka na svakom uređaju i

odaberite tako što ćete kliknuti stavku za sinkroniziranje.

2) Pritisnite gumb **Sinkroniziraj** da biste sinkronizirali podatke s odabranom stavkom.

※ Kada se isti podaci promijene tako da su na jednom mjestu označeni za brisanje, a na drugom označeni za ažuriranje, sinkronizacija će ih obraditi za brisanje.

#### ■ Zaustavljanje sinkronizacije

Ako tijekom sinkronizacije kliknete gumb **Zaustavi**, sinkronizacija će se prekinuti.

#### ■ Sinkronizacija s programom Outlook

1) Kliknite stavku **Postavke sinkronizacije** na izborniku pri vrhu programa Bilješka.

2) Odaberite prazni obrazac za potvrdu za stavku "Sinkroniziraj između programa Outlook i Bilješke".

3) Kada se sinkronizacija izvrši u skladu s postavkama sinkronizacije, program Outlook također se sinkronizira.

#### ■ Ako je povezano nekoliko mobilnih telefona

1) Kliknite stavku **Postavke sinkronizacije** na izborniku pri vrhu programa Bilješka.

2) Odaberite mobilne telefone za sinkroniziranje s popisa povezanih telefona.

## 05 Opis programa

### 5.4. Planer

#### Pregled

Programom Raspored možete dodavati, uređivati ili brisati rasporede te sinkronizirati rasporede spremljene u mobilnom telefonu s programom Samsung New PC Studio.

※ Neke aplikacije možda neće biti dostupne ovisno o postavkama države.

#### Odabir modela polja

Omogućuje samo polja koja podržava mobilni telefon korisnika.

- 1) Povežite mobilni telefon s programom **New PC Studio**.
- 2) Kombinirani okvir pri vrhu Planera mijenja se u broj modela i broj telefona mobilnog uređaja povezanog na **Sva polja**.
- 3) Kliknite gumb **Dodaj raspored** da biste provjerili koja polja su omogućena u prozoru za uređivanje.

※ Kad prvi put pokrenete program **New PC Studio** polja stavke **Planer** postavljene su da prikazuju sva predviđena polja programa New PC Studio.

Iako se podaci unose u sva polja, polja koja mobilni telefon za sinkronizaciju ne podržava isključuju se iz sinkronizacije.

※ Prilikom prvog povezivanja s programom **New PC Studio** omogućena su samo polja predviđena na mobilnom telefonu.

※ Ako promijenite model polja na stavci **Planer**, modeli polja programa koji se temelje na sinkronizaciji (**Telefonski imenik, Planer, Obaveze**) bit će isto tako promijenjeni.

#### Dodavanje rasporeda

##### ■ Mjesečni pregled

- 1) Da biste dodali raspored, izvršite nešto od sljedećeg:
  - ▶ Nakon odabira datuma za dodavanje rasporeda, kliknite ikonu **Dodaj** pri dnu programa Planer.
  - ▶ Dvaput kliknite datum za koji želite dodati raspored.
  - ▶ Nakon što kliknete desnom tipkom miša, kliknite stavku izbornika **Dodaj**.
- 2) Kada se pojavi prozor **Dodaj raspored**, unesite detalje i kliknite gumb **U redu** da biste dodali raspored.

##### ■ Tjedni pregled

- 1) To add a schedule, execute one of the following:
  - ▶ Nakon odabira datuma ili vremena za dodavanje rasporeda, kliknite ikonu **Dodaj** pri dnu programa Planer.
  - ▶ Dvaput kliknite vrijeme ili datum za koje želite dodati raspored.
  - ▶ Nakon što kliknete desnom tipkom miša, kliknite stavku izbornika **Dodaj**.
- 2) Kada se pojavi prozor **Dodaj raspored**, unesite detalje i kliknite gumb **U redu** da biste dodali raspored.

##### ■ Ukupni pregled

- 1) Da biste dodali raspored, izvršite nešto od sljedećeg:
  - ▶ Kliknite ikonu **Dodaj** pri dnu programa Planer.
  - ▶ Dvaput kliknite prazni popis Raspored.
  - ▶ Nakon što kliknete desnom tipkom miša, kliknite stavku izbornika **Dodaj**.
- 2) Kada se pojavi prozor **Dodaj raspored**, unesite detalje i kliknite gumb **U redu** da biste dodali raspored.

#### Uređivanje rasporeda

- 1) Dvaput kliknite stavku da biste je uredili u popisu Raspored.
  - ※ Možete i kliknuti odgovarajuću stavku desnom tipkom miša i kliknuti stavku izbornika **Uredi raspored**.
- 2) Kada se pojavi prozor **Uredi raspored**, uredite detalje i kliknite gumb **U redu**. Uređivanje rasporeda tada je dovršeno.

#### Brisanje rasporeda

- 1) Odaberite stavku koju želite izbrisati s popisa Raspored i kliknite ikonu **Izbriši** pri dnu popisa.
  - ※ Možete i kliknuti odgovarajuću stavku desnom tipkom miša i kliknuti stavku izbornika **Izbriši**.
- 2) Kada se pojavi skočni prozor za potvrdu brisanja, kliknite **Da**. Raspored se briše s popisa.
- 3) Da biste izbrisali nekoliko stavki, odaberite ih držeći tipku **Ctrl** pritisnutom i kliknite ikonu **Izbriši** pri dnu popisa.



## Ažuriranje datuma/vremena rasporeda

### ■ Mjesečni pregled

Ako odaberete stavku za izmjenu s popisa Raspored i povučete je na odgovarajući datum, raspored se ažurira.

### ■ Tjedni pregled

Ako odaberete stavku za izmjenu s popisa Raspored i povučete je na odgovarajući datum i vrijeme, raspored se ažurira.

## Istekao popis Raspored

Ako kliknete ikonu  koja pokazuje istekao raspored s popisa Raspored, pojavljuje se popis Istekli raspored

### ■ Uređivanje isteklog rasporeda

- 1) Dvaput kliknite stavku da biste je uredili u popisu Istekli raspored.
- 2) Kada se pojavi prozor **Uredi raspored**, uredite detalje i kliknite gumb **U redu** da biste dovršili uređivanje rasporeda.

### ■ Brisanje isteklog rasporeda

- 1) Odaberite stavku koju želite izbrisati s popisa Raspored i kliknite ikonu Izbriši pri dnu popisa.
- 2) Raspored se briše.

### ■ Ažuriranje datuma/vremena isteklog rasporeda

- 1) Ako povučete stavku za izmjenu s popisa Istekli raspored u Mjesečni pregled do odgovarajućeg datuma, raspored se ažurira.
- 2) Ako povučete stavku za izmjenu s popisa Istekli raspored u Tjedni pregled do odgovarajućeg datuma i vremena, raspored se ažurira.

## Uvoz

### ■ Uvoz datoteke vCalendar

- 1) Kliknite stavku **Uvezi** na izborniku pri vrhu programa Planer.
- 2) Kada se pojavi prozor **Uvoz**, odaberite stavku "**Uvezi standardnu datoteku vCalendar u mapu Planer**" i kliknite gumb **Dalje**.
- 3) Kliknite gumb **Pronađi datoteku** i odaberite datoteku za uvoz, a zatim kliknite gumb **Otvori**.
- 4) Datoteka za uvoz je registrirana. Kliknite gumb **Dalje**.
- 5) Registrirana datoteka vCalendar počinje se uvoziti u Kalendar. Kada je uvoz dovršen, aktivira se gumb **Dovrši**.
- 6) Kliknite gumb **Dovrši** da biste zatvorili prozor i dodali uvezenu datoteku vCalendar u popis rasporeda.  
\* Uvezi format podrške datoteke vCalendar: \*.VCS

### ■ Uvoz datoteke rasporeda

- 1) Kliknite stavku **Uvezi** na izborniku pri vrhu programa Planer.
- 2) Kada se pojavi prozor Uvoz, odaberite stavku "**Uvezi datoteku kontakata u mapu Raspored**" i kliknite gumb **Dalje**.
- 3) Kliknite gumb **Pronađi datoteku** i odaberite datoteku za uvoz, a zatim kliknite gumb **Otvori**.
- 4) Datoteka za uvoz je registrirana. Kliknite gumb **Dalje**.
- 5) Registrirana datoteka rasporeda počinje uvoziti. Kada je uvoz dovršen, aktivira se gumb **Dovrši**.
- 6) Kliknite gumb **Dovrši** da biste zatvorili prozor i dodali uvezenu datoteku rasporeda u popis rasporeda.  
\* Uvezi format podrške datoteke za raspored: \*.NSF, \*.DIF

## Izvoz

### ■ Izvoz u datoteku vCalendar

- 1) Kliknite stavku **Izvezi** na izborniku pri vrhu programa Planer.
- 2) Kada se pojavi prozor Izvoz, odaberite stavku "**Izvezi raspored u standardnu datoteku vCalendar**" i kliknite gumb **Dalje**.
- 3) Kliknite gumb **Pronađi mapu** i odaberite mapu u koju ćete izvesti, a zatim kliknite gumb **Spremi**.
- 4) Mapa za izvoz je registrirana. Kliknite gumb **Dalje**.
- 5) Datoteka rasporeda počinje se izvoziti na Moje računalo. Kada je uvoz dovršen, aktivira se gumb **Dovrši**.
- 6) Kliknite gumb **Dovrši** da biste zatvorili prozor i stvorili datoteku vCalendar u željenoj mapi.  
\* Izvezi format podrške datoteke vCalendar: \*.VCS

### ■ Izvoz u datoteku rasporeda

- 1) Kliknite stavku **Izvezi** na izborniku pri vrhu programa Planer.
- 2) Kada se pojavi prozor **Izvoz**, odaberite radiogumb "**Izvezi informacije o rasporedu u oblik datoteke rasporeda**" i kliknite gumb **Dalje**.
- 3) Kliknite gumb **Pronađi mjesto** i odaberite odgovarajuće mjesto, a zatim kliknite gumb **Spremi**.

- 4) Odgovarajuće mjesto je registrirano. Kliknite gumb **Dalje**.
- 5) Datoteka rasporeda počinje se izvoziti na Moje računalo. Kada je uvoz dovršen, aktivira se gumb **Dovrši**.
- 6) Kliknite gumb **Dovrši** da biste zatvorili prozor i stvorili datoteku rasporeda na dodijeljenom mjestu.  
\* Izvezi format podrške datoteke za raspored: \*.NSF

## Sinkronizacija

Nove dodane datoteke sinkroniziraju se, uređuju i/ili brišu usporedbom podataka između rasporeda u programu Samsung New PC Studio i rasporeda na vašem mobilnom telefonu.

### ■ Pokretanje sinkronizacije

- 1) Kliknite ikonu **Sinkronizacija** pri dnu programa **Planer**.
- 2) U prozoru za usporedbu polja provjerite podatke koji su se mogli izgubiti tijekom sinkronizacije.
- 3) Provjerite ima li izgubljenih podataka. Ako nema problema, kliknite gumb **U redu**.
- 4) Otvara se prozor za sinkronizaciju, mobilni telefon se povezuje i počinje postupak sinkronizacije.
- 5) Nakon završetka sinkronizacije, prozor za sinkronizaciju se zatvara.

### ■ Rješavanje neslaganja prilikom sinkronizacije

Neslaganje se može dogoditi prilikom sinkronizacije kada su isti podaci u programu i u mobilnom telefonu izmijenjeni. Odabirom podataka za primjenu sinkronizacija se može nastaviti putem skočnog prozora sinkronizacije.

- 1) Kada se pojavi skočni prozor za neslaganje prilikom sinkronizacije, provjerite izmjenu podataka na svakom uređaju i odaberite tako što ćete kliknuti stavku za sinkroniziranje.
- 2) Pritisnite gumb **Sinkroniziraj** da biste sinkronizirali podatke s odabranom stavkom.  
\* Kada se isti podaci promijene tako da su na jednom mjestu označeni za brisanje, a na drugom označeni za ažuriranje, sinkronizacija će ih obraditi za brisanje.

### ■ Provjera podataka o sinkronizaciji

Polja koja mobilni telefon za sinkronizaciju ne podržava isključuju se iz sinkronizacije te se samo ostali podaci sinkroniziraju.

### ■ Zaustavljanje sinkronizacije

Ako tijekom sinkronizacije kliknete gumb **Zaustavi**, sinkronizacija će se prekinuti.

### ■ Sinkronizacija s programom Outlook

- 1) Kliknite stavku **Postavke sinkronizacije** na izborniku pri vrhu programa **Planer**.
- 2) Odaberite prazni obrazac za potvrdu za stavku "**Sinkroniziraj između programa Outlook i Planera**".
- 3) Kada se sinkronizacija izvrši u skladu s postavkama sinkronizacije, program Outlook također se sinkronizira.

### ■ Ako je povezano nekoliko mobilnih telefona

- 1) Kliknite stavku **Postavke sinkronizacije** na izborniku pri vrhu programa **Planer**.
- 2) Kliknite **U redu** nakon odabira mobilnih telefona za sinkroniziranje s popisa povezanih telefona.

## 05 Opis programa

### 5.5. D-Day

#### Pregled

Programom D-Day možete dodavati, uređivati ili brisati d-days te sinkronizirati d-days spremljene u mobilnom telefonu s programom Samsung New PC Studio.

※ Neke aplikacije možda neće biti dostupne ovisno o postavkama države.

#### Odabir modela polja

Omogućuje samo polja koja podržava mobilni telefon korisnika.

- 1) Povežite mobilni telefon s programom **New PC Studio**.
- 2) Kombinirani okvir pri vrhu programa **D-Day** mijenja se u broj modela i broj telefona mobilnog uređaja povezanog na **Sva polja**.
- 3) Kliknite gumb **Dodaj D-Day** da biste provjerili koja polja su omogućena u prozoru za uređivanje.

※ Kad prvi put pokrenete program **New PC Studio**, polja programa **D-Day** postavljena su tako da prikazuju sva predviđena polja programa New PC Studio.

Iako se podaci unose u sva polja, polja koja mobilni telefon za sinkronizaciju ne podržava isključuju se iz sinkronizacije.

※ Prilikom prvog povezivanja s programom **New PC Studio** omogućena su samo polja predviđena na mobilnom telefonu.

※ Ako promijenite model polja na programu **D-Day**, modeli polja programa koji se temelje na sinkronizaciji (**Telefonski imenik, Planer, Obaveze**), osim **Zapisa**, bit će isto tako promijenjeni.

#### Dodavanje D-Day

- 1) Da biste dodali D-Day, izvršite nešto od sljedećeg:
  - ▶ Kliknite ikonu **Dodaj** pri dnu programa D-Day.
  - ▶ Dvaput kliknite prazni popis D-Day.
  - ▶ Nakon što kliknete desnom tipkom miša, kliknite stavku izbornika **Dodaj**.
- 2) Kada se pojavi prozor Dodaj D-Day, unesite detalje i kliknite gumb U redu. Novi D-Day dodaje se na popis D-Day.

#### Uređivanje D-Day

- 1) Dvaput kliknite stavku da biste je uredili na popisu D-Day.
  - ※ Možete i kliknuti odgovarajuću stavku desnom tipkom miša i kliknuti stavku izbornika **Uredi**.
- 2) Kada se pojavi prozor Uredi D-Day, uredite detalje i kliknite gumb U redu. Uređivanje D-Day je dovršeno.

#### Brisanje D-Day

- 1) Odaberite stavku koju želite izbrisati s popisa D-Day i kliknite ikonu **Izbriši** pri dnu popisa.
  - ※ Možete i kliknuti odgovarajuću stavku desnom tipkom miša i kliknuti stavku izbornika **Izbriši**.
- 2) Kada se pojavi skočni prozor za potvrdu brisanja, kliknite Da. D-Day se briše s popisa.
- 3) Da biste izbrisali nekoliko stavki, odaberite ih držeći tipku **Ctrl** pritisnutom ili stavite pokazivač iznad praznog popisa i povucite stavke za brisanje na popis, a zatim ih odaberite. Nakon toga kliknite ikonu **Izbriši** pri dnu popisa.

#### Uvezi

- 1) Kliknite Uvezi na izborniku pri vrhu stavke D-DAY.
- 2) Nakon što se prikaže prozor Uvezi, kliknite Dalje.
- 3) Kliknite Pronađi datoteku, odaberite datoteku za uvoz, a zatim kliknite Otvori.
- 4) Kliknite Dalje.
- 5) Registrirana datoteka bilješke uvest će se u program Samsung New PC Studio. Kada se postupak završi, bit će aktivan gumb Dovrši.
- 6) Kliknite Dovrši da biste zatvorili prozor. Uvezena datoteka bilješke dodaje se na popis D-Day.
  - ※ Podržane datoteke D-DAY koje se mogu uvesti. \*.NAF, \*.DIF

#### Izvezi

- 1) Kliknite Izvezi na izborniku pri vrhu stavke D-DAY.
- 2) Kada se pojavi prozor Izvezi, kliknite Dalje.
- 3) Kliknite Pronađi mjesto, odaberite odgovarajuće mjesto, a zatim kliknite Spremi.
- 4) Put za izvoz je zabilježen. Kliknite Dalje.
- 5) Datoteka D-DAY u programu Samsung New PC Studio bit će izvezena iz mape Moje računalo. Kada se postupak

završi, bit će aktivan gumb Dopravi.

6) Kliknite Dopravi da biste zatvorili prozor. Datoteka D-DAY bit će stvorena na navedenom mjestu.

※ Podržane datoteke D-DAY koje se mogu izvesti. \*.NAF

## 05 Opis programa

### 5.6. Glazbeni player

#### Pregled

Glazbeni player podržava različite formate glazbenih datoteka, uključujući glazbene datoteke i snimljene zvučne datoteke koje podržavaju Samsung mobilni telefoni i MP3 datoteke.

※ Podržani formati: MP3, OGG, WMA, ASF (samo zvuk), 3GP (samo zvuk), WAV, AMR, AAC, M4A, MMF, MID (MIDI), QCP, PMD, MP4 (samo zvuk)

※ Neke aplikacije možda neće biti dostupne ovisno o postavkama države.

#### Konfiguriranje programa

1) **Gumb izbornika** < Prečac: F10>

▶ Prikazuje Otvori, Postavke playera i Informacije o verziji.

2) **Prozor Informacije o glazbi**

▶ Prikazuje naslov, izvođača, naslovnicu albuma i ocjenu reproducirane glazbene datoteke.

▶ Ako kliknete prozor Informacije o glazbi, prozor se povećava i prikazuju se detaljne informacije (informacije o albumu i datoteci).

▶ Naslovnica albuma glazbe koja svima može se odmah postaviti povlačenjem slikovne datoteke u player.

3) **Postavke ponavljanja**

▶ Odabire format reprodukcije ponavljanja.

▶ Bez ponavljanja, Ponovi cijelu pjesmu, Ponovi odabranu pjesmu.

4) **Postavke nasumične reprodukcije**

▶ Nasumično reproducira pjesme s popisa pjesama i postavlja vrstu reprodukcije Nasumice.

▶ Nasumično, Nasumično je isključeno.

5) **Status reprodukcije**

▶ Prikazuje trenutni status reprodukcije (Trenutno vrijeme reprodukcije/Ukupno vrijeme reprodukcije) na gumbu Reproduciraj.

▶ Glazbu možete pretraživati povlačenjem pokazivača po krugu držeći pritisnutu lijevu tipku miša.

6) **Gumb Prethodno**< Prečac: [lijevo], [z]>

▶ Reproducira prethodnu stavku na Popisu pjesama.

7) **Gumb Reproduciraj/Pauziraj** < Prečac: [razmaknica], [x]>

▶ Reproducira ili pauzira glazbu.

8) **Gumb Zaustavi** < Prečac: [c]>

▶ Zaustavlja reprodukciju.

9) **Gumb Dalje** < Prečac: [desno], [v]>

▶ Reproducira sljedeću stavku na Popisu pjesama.

10) **Traka za upravljanje glasnoćom**< Prečac: [dolje], [s], [kotačić prema dolje] / [gore], [d], [kotačić prema gore]

▶ Upravljajte glasnoćom povlačenjem pokazivača po krugu držeći pritisnutu lijevu tipku miša.

11) **Gumb Otvori/Zatvori popis pjesama** < Prečac: [Alt]+[L]>

▶ Otvora ili zatvara prozor Glazbenog popisa pjesama.

#### Otvaranje datoteke

Odaberite glazbenu datoteku koju želite reproducirati s računala ili povezanog uređaja.

1) Kliknite **Izbornik** ili desnom tipkom miša kliknite područje naslova pri vrhu programa.

2) Kliknite **Otvori datoteku**.

3) Odaberite datoteku na popisu datoteka i kliknite gumb **U redu**.

※ Možete i povući i ispustiti stavke datoteke u Player.

4) Stavka datoteke otvorene putem opcije **Otvori datoteku** dodaje se u mapu **Moj album** u Popisu pjesama.

※ Podržani formati: MP3, OGG, WMA, ASF (samo zvuk), 3GP (samo zvuk), WAV, AMR, AAC, M4A, MMF, MID (MIDI), QCP, PMD, MP4 (samo zvuk)

#### Izmjena informacija o datoteci

Omogućuje vam izravnu izmjenu i upravljanje glazbenim informacijama datoteka.

1) Otvorite Izbornik tako što ćete desnom tipkom miša kliknuti prozor Informacije o glazbi u Playeru.

※ Popis pjesama također nudi istu funkciju.

2) Kliknite **Izmijeni informacije o datoteci** u Izborniku.

※ Možete konfigurirati postavke ocjene kvalitete tako da desnom tipkom miša kliknete **Izbornik> Postavke ocjene kvalitete** bez otvaranja prozora Izmijeni informacije o datoteci.

3) Korisnici mogu izravno unijeti, izmijeniti i spremiti sve stavke.

#### Postavke playera

Postavlja informacije o datotekama koje se reproduciraju u Playeru.

- 1) Prikaži informacije o korisniku: Prikazuje informacije o glazbi spremljene u datotekama.
- 2) Automatski prikaži informacije.
  - ▶ Ako nema odgovarajućih informacija, prikazuju se informacije spremljene u datoteci.
  - ▶ Tijekom reprodukcije prikazuju se samo informacije, a informacije se ne spremaju u datoteku.

## 05 Opis programa

### 5.7. Glazbeni player > Popis za reprodukciju glazbe

#### Pregled

Popis za reprodukciju glazbe omogućuje vam kontrolu pjesama s popisa koje će se reproducirati u Glazbenom playeru.  
<Prečac: [Alt]+[L]>

※ Možete ga podrediti Glazbenom playeru (zadano stanje) ili ga odvojiti tako da je neovisan. (Možete povući i prebaciti područje naslova Popisa pjesama na neko drugo mjesto.)

※ Neke aplikacije možda neće biti dostupne ovisno o postavkama države.

#### Odabir albuma

1) Kliknite gumb Prikaži popis albuma koji se nalazi između naziva albuma (zadana postavka: Moj album) i popisa pjesama.

2) Popis albuma se zumira.

※ Ako ga kliknete u zumiranom stanju, prikaz će se smanjiti.

3) Kliknite mapu albuma.

4) U prozoru s popisom prikazuje se popis pjesama odabrane mape albuma, a naziv albuma prikazuje se u području naslova.

5) da biste zatvorili popis albuma, kliknite gumb Smanji na popisu pjesama. Prikazat će se trenutno odabrani naziv albuma, a ostatak polja bit će skriven.

#### Dodavanje novog albuma

Stvara novu mapu albuma (popis pjesama) za formiranje putem korisničkog unosa.

1) Otvorite izbornik tako što ćete desnom tipkom miša kliknuti popis albuma.

2) Kliknite **Dodaj novi album**.

3) Stvorena je nova mapa albuma. Da biste promijenili naziv, pogledajte [\[Preimenovanje albuma\]](#).

#### Brisanje odabranog albuma

Briše mapu albuma koju je dodao korisnik.

※ Osnovna mapa (Moj album) i pogon diska ne mogu se ukloniti.

1) Odaberite mapu albuma i kliknite je desnom tipkom miša da biste otvorili izbornik.

2) Kliknite **Izbriši odabrani album**.

3) Odabrani album briše se s popisa albuma.

#### Preimenovanje albuma

Mijenja naziv mape albuma koju je dodao korisnik.

※ Nazive osnovne mape (Moj album) i pogona diska ne mogu se preimenovati.

1) Odaberite mapu albuma i kliknite je desnom tipkom miša da biste otvorili izbornik.

2) Kliknite **Preimenuj**.

3) Aktivira se okvir za unos naziva odabranog albuma.

4) Unesite naziv i pritisnite tipku **Enter** .

#### Automatsko prikupljanje stavki

Automatski pretražuje glazbene datoteke na računalu i dodaje ih na popis.

1) Kliknite gumb **Automatsko prikupljanje stavki** u donjem lijevom kutu programa Popis pjesama.

2) Kliknite mjesto na tvrdom disku na kojem želite pretražiti glazbene datoteke.

3) Prikazuje se status automatskog pretraživanja.

※ Ako tijekom automatskog pretraživanja kliknete gumb Zaustavi, na Popis pjesama dodaju se samo glazbene datoteke koje su pretražene do tog trenutka.

#### Dodavanje stavke

1) Kliknite gumb **Dodaj stavku**.

2) Odaberite datoteku za dodavanje na popisu datoteka i kliknite gumb **U redu**.

※ Možete i povući i ispustiti datoteku u popis pjesama.

3) Odabrana datoteka dodaje se na Popis za reprodukciju.

#### Brisanje stavke

1) Kliknite i odaberite stavku koju želite izbrisati s Popisa pjesama.

※ Stavku možete izbrisati čak i tijekom njene reprodukcije.

2) Kliknite gumb **Izbriši stavku**.

3) Briše se stavka odabrana na popisu.

### Kopiranje stavke

Kopira stavke Popisa pjesama u druge mape albuma ili povezane uređaje (mobilne telefone, MP3 uređaje itd.).

Družite pritisnutom lijevu tipku miša nakon što kliknete stavku za kopiranje, a zatim povucite i ispustite stavku u odgovarajuću mapu albuma ili uređaj (mobilni telefon, MP3 uređaj itd.).

### Postavka Rasporedi popis

Postavlja način sortiranja stavki za reprodukciju na Popisu pjesama.

1) Odaberite **Izbornik > Rasporedi popis**.

2) Odaberite jednu od sljedećih metoda sortiranja: **Naziv datoteke, Naslov, Izvođač, Vrijeme reprodukcije, Veličina datoteke, Datum izdavanja, Ocjena kvalitete**

※ **Zadana metoda jest redosljed dodavanja stavki.**

3) Stavke se automatski raspoređuju u skladu s odabranom metodom sortiranja.

4) Nakon raspoređivanja slobodno možete promijeniti redosljed stavki njihovim povlačenjem.

### Postavka Prikaži popis

Postavlja detalje za prikaz stavki za reprodukciju na Popisu pjesama.

■ **Naziv datoteke . Vrsta** : Označava brojeve redosljeda na popisu, nazive datoteka i vrste datoteka.

Primjer: 1. 01\_Opening(192k).mp3

- Odaberite **Izbornik > Prikaži popis > Naziv datoteke . Vrsta**.

■ **Naslov - Izvođač** : Označava raspored popisa, nazive pjesama i izvođače.

Primjer: 1. Opening-ELLEGARDEN

- Odaberite **Izbornik > Prikaži popis > Naslov - Izvođač**.

### Slanje na podcast uređaja

Uvozi glazbene datoteke u program **Upravitelj medijskim datotekama** te ih šalje na podcast mobilnog telefona.

1) Povežite mobilni telefon s računalom u načinu MTP.

2) Otvorite **Moje računalo** te povucite i ispustite glazbenu datoteku na **Popis za reprodukciju**.

3) Pomaknite pokazivač na datoteku, kliknite desnom tipkom miša, a zatim na izborniku **Pošalji na podcast uređaja** odaberite Uređaj.

4) Datoteka je poslana na mobilni uređaj.

※ **Možete odabrati više glazbenih datoteka i poslati ih sve odjednom.**



## 05 Opis programa

### 5.8. Video player

#### Pregled

Video player omogućuje vam reprodukciju videozapisa snimljenih mobilnim telefonom ili digitalnim fotoaparatom i tako dalje, kao i pregled različitih računalnih formata videozapisa.

※ Neke aplikacije možda neće biti dostupne ovisno o postavkama države.

#### Konfiguriranje programa

1) **Gumb izbornika** <Prečac: F10>

▶ Nudi funkcije za otvaranje datoteka, podnaslove, postavke Playera i potvrdu informacija o verziji.

※ Zvuk: Nudi se popis videozapisa s multipleks zvukom koje podržava datoteka videozapisa. - Prikazuje naslov, vrstu datoteke i veličinu datoteke videozapisa koji se reproducira.

2) **Prikaži naziv datoteke. Vrsta datoteke-Veličina datoteke**

▶ Prikazuje naslov, vrstu datoteke i veličinu datoteke videozapisa koji se reproducira.

3) **Zaslon reprodukcije**

▶ Prikazuje videozapis koji se reproducira.

4) **Status reprodukcije**

▶ Prikazuje trenutni status reprodukcije (Trenutno vrijeme reprodukcije/Ukupno vrijeme reprodukcije).

▶ Videozapise možete pretražiti povlačenjem prema lijevo i desno dok držite pritisnutom lijevu tipku miša. (Na zaslonu se prikazuje vrijeme reprodukcije.)

5) **Gumb Prethodno** <Prečac: [←], [z]>

▶ Reproducira prethodnu stavku na Popisu pjesama.

6) **Gumb Reproduciraj/Pauziraj** <Prečac: [razmaknica], [x]>

▶ Reproducira ili pauzira videozapis.

7) **Gumb Zaustavi** <Prečac: [c]>

▶ Zaustavlja reprodukciju.

8) **Gumb Dalje** <Prečac: [→], [v]>

▶ Reproducira sljedeću stavku na Popisu pjesama.

9) **Gumb Isključi zvuk** <Prečac: [a]>

▶ Isključuje ili ponovo uključuje zvuk.

10) **Traka za upravljanje glasnoćom** <Prečac : [↓], [s], [kotačić prema dolje] / [↑], [d], [kotačić prema gore]>

▶ Upravlja glasnoćom povlačenjem prema lijevo i desno dok držite pritisnutom lijevu tipku miša.

11) **Gumb Otvori/Zatvori popis videozapisa** <Prečac: [Alt]+[L]>

▶ Otvora ili zatvara prozor Popisa videozapisa.

#### Otvaranje datoteke <Prečac: [Ctrl]+[O]>

Odaberite datoteku videozapisa koju želite reproducirati s računala ili povezanog uređaja.

1) Kliknite **Izbornik** ili desnom tipkom miša kliknite područje naslova pri vrhu programa.

2) Kliknite **Otvori datoteku**.

3) Odaberite datoteku na popisu datoteka i kliknite gumb **U redu**.

※ Možete i povući i ispustiti stavke datoteke u Player.

※ Format podrške: \*.3GP, \*.MP4, \*.SKM, \*.K3G, \*.MPG, \*.MPEG, \*.ASF, \*.AVI, \*.WMV, \*.DIVX

#### Postavke podnaslova

Postavlja podnaslove za videozapis.

1) Kliknite **Izbornik** ili desnom tipkom miša kliknite područje naslova pri vrhu programa.

2) Ako kliknete **Podnaslovi**, otvaraju se izbornici podnaslova.

▶ **Prikaži podnaslove** <Prečac: [Ctrl]+[I]>: Ako pretražujete datoteke podnaslova i odaberete jednu, odabrana datoteka primjenjuje se na trenutni videozapis.

※ Datoteka podnaslova čiji je naziv isti kao i naziv datoteke videozapisa otvara se automatski.

▶ **Sinkronizacija podnaslova + 0,5** <Prečac: [Ctrl]+[I]>: Postavlja podnaslove da se prikazuju 0,5 sekundi kasnije.

▶ **Sinkronizacija podnaslova - 0,5** <Prečac: [Ctrl]+[I]>: Postavlja podnaslove da se prikazuju 0,5 sekundi ranije.

▶ **Smanji podnaslove** <Prečac: [Ctrl]+[;]>: Smanjuje veličinu prikaza podnaslova.

▶ **Povećaj podnaslove** <Prečac: [Ctrl]+[']>: Povećava veličinu prikaza podnaslova.

▶ **Sakrij podnaslove** <Prečac: [Ctrl]+[h]>: Ne prikazuje podnaslove.

※ Kada su podnaslovi skriveni, ovo se mijenja u Prikaži podnaslove.

### **Cijeli zaslon <Prečac: [Ctrl]+[F]>**

1) Desnom tipkom miša kliknite područje Zaslona reprodukcije.

2) Kada se pojavi izbornik, kliknite **Cijeli zaslon**.

※ U reprodukciji preko cijelog zaslona kontrolna traka pojavljuje se samo kad se pokazivač miša nalazi pri vrhu ili dnu zaslona.

※ Da biste vratili prethodnu veličinu zaslona, pritisnite tipku ESC ili kliknite gumb Općeniti način rada u gornjem desnom kutu.

### **Postavke playera <Prečac: F9>**

Na izborniku kliknite **Postavke playera**

▶ **Prilagodi veličini prozora i zaslona/Postavi fiksnu veličinu zaslona:** Nudi željeni način prikaza

▶ **Uzastopna reprodukcija:** Za uzastopnu reprodukciju stavke s popisa kliknite **Uzastopna reprodukcija**.

※ Datoteke koje imaju isti naziv reproduciraju se uzastopno čak i ako nije odabrana opcija Uzastopna reprodukcija.

Primjer: ABC\_01.avi, ABC\_02.avi ...

## 05 Opis programa

### 5.9. Video player > Popis za reprodukciju videozapisa

#### Pregled

Popis za reprodukciju videozapisa omogućuje vam kontrolu popisa koje reproducira Video player.

※ Neke aplikacije možda neće biti dostupne ovisno o postavkama države.

#### Dodavanje stavke

1) Kliknite gumb **Dodaj stavku** pri dnu Popisa za reprodukciju.

2) Odaberite datoteku za dodavanje na popisu datoteka i kliknite gumb **U redu**.

※ Možete i povući i ispustiti datoteku u [Playlist].

3) Odabrana datoteka dodaje se na Popis za reprodukciju.

※ Format podrške: \*.3GP, \*.MP4, \*.SKM, \*.K3G, \*.MPG, \*.MPEG, \*.ASF, \*.AVI, \*.WMV, \*.DIVX

#### Brisanje stavke

1) Odaberite stavku koju želite izbrisati.

※ Stavku možete izbrisati čak i tijekom njene reprodukcije.

2) Kliknite gumb **Izbriši stavku**.

3) Briše se stavka odabrana na popisu.

## 05 Opis programa

### 5.10. Preglednik slika

#### Pregled

Preglednik slika omogućuje vam pregled slika snimljenih mobilnim telefonom ili digitalnim fotoaparatom i tako dalje, kao i pregled različitih računalnih formata.

※ Podržani formati: BMP, JPG (JPEG), GIF, PNG, WBMP i TIF

※ Neke aplikacije možda neće biti dostupne ovisno o postavkama države.

#### Konfiguriranje programa

1) **Gumb izbornika** <Prečac: F10>

▶ Nudi funkcije za otvaranje datoteka i informacije o verziji.

2) **Prikaži naziv datoteke. Vrsta datoteke (Trenutni redoslijed/Ukupni broj)**

▶ Prikazuje naziv i vrstu datoteke slike koja je prikazana te prikazuje broj slika u odgovarajućoj mapi, kao i redoslijed trenutne slike.

3) **Prozor slike**

▶ Prikazuje odabranu sliku.

4) **Prozor Informacije o datoteci**

▶ Omogućuje vam provjeru veličine trenutne slike, veličine datoteke i datuma zadnje izmjene.

▶ Tijekom prilagođavanja veličine, informacija o veličini prikazuje se pomoću %.

5) **Gumb Prethodno** <Prečac: [←], [Z], [Page Up]>

▶ Otvara sliku prije trenutne slike.

6) **Gumb Dalje** <Prečac: [→], [X], [Page Down]>

▶ Otvara sliku iza trenutne slike.

7) **Gumb Rotiraj ulijevo/udesno** <Prečac: [c]/[v]>

▶ Rotira sliku za 90 stupnjeva.

8) **Gumb Prilagodi veličini prozora**

▶ Podešava veličinu slike na osnovi veličine prozora.

9) **Gumb Smanji** <Prečac: [↓], [listaj prema dolje], [s]>

▶ Smanjuje veličinu slike korak po korak.

▶ 15 koraka: 5/10/15/20/30/50/70/100/150/200/300/500/700/1000/1500%

10) **Gumb Povećaj** <Prečac: [↑], [listaj prema gore], [d]>

▶ Povećava veličinu slike korak po korak.

▶ 15 koraka: 5/10/15/20/30/50/70/100/150/200/300/500/700/1000/1500%

#### Otvaranje datoteke <Prečac: [Ctrl]+[O]>

Odaberite i otvorite slikovnu datoteku pohranjenu na računalu.

1) Kliknite **Izbornik** ili desnom tipkom miša kliknite područje naslova pri vrhu programa.

2) Kliknite **Otvori datoteku**.

3) Odaberite datoteku s popisa datoteka i kliknite **Otvori**.

※ Možete i povući i ispustiti datoteku u Preglednik.

※ Format podrške: \*.BMP, \*.JPG, \*.JPEG, \*.GIF, \*.PNG, \*.WBMP, \*.TIF, \*.TIFF

#### Cijeli zaslon <Prečac: [Ctrl]+[F]>

1) Desnom tipkom miša kliknite područje slike.

2) Kada se pojavi izbornik, kliknite **Cijeli zaslon**.

※ U prikazu preko cijelog zaslona kontrolna traka pojavljuje se samo kad se pokazivač miša nalazi pri vrhu ili dnu zaslona.

※ Da biste vratili prethodnu veličinu zaslona, pritisnite tipku **ESC** ili kliknite **Vrati prethodnu veličinu** u gornjem desnom kutu.

## 05 Opis programa

### 5.11. Kopiranje diska

#### Pregled

Sažima izvore glazbe s glazbenih CD-a te uvozi podatke o glazbi s interneta kako bi se što točnije i jednostavnije primijenili.

※ Neke aplikacije možda neće biti dostupne ovisno o postavkama države.

#### Odabir CD-a

- 1) Umetnite glazbeni CD u CD pogon.
  - ▶ Ako imate samo jedan pogon, CD se automatski prepoznaje i prikazuje se popis.
- 2) Ako imate dva ili više pogona, kliknite okvir za odabir pogona.
- 3) Provjerite naslov CD-a u proširenom okviru za odabir.
- 4) Kliknite pogon u kojemu je CD koji želite izdvojiti.
- 5) Prikazuje se popis odgovarajućeg pogona.

#### Odabir formata za spremanje

Odaberite vrstu datoteke i kvalitetu zvuka zvučnog izvora koji želite izdvojiti.

- 1) Proširite okvir za odabir i odaberite format datoteke za spremanje.
  - 2) Odaberite kvalitetu zvuka koju podržava format datoteke.
    - ▶ Visoka kvaliteta zvuka nudi kvalitetu čistog zvuka, ali kapacitet pjesme se smanjuje.
    - ▶ Niska kvaliteta zvuka omogućuje vam spremanje glazbe u više dijelova.
- ※ Spremi format podrške: \*.MP3, \*.AAC, \*.M4A, \*.WAV

#### Izmjena informacija o albumu

Omogućuje vam provjeru i izmjenu vrijednosti svojstva (oznaka ID3: informacije o zvučnom izvoru omogućuju laku kontrolu nad zvučnim izvorima kao što su nazivi albuma, žanrovi itd.) zvučnog izvora za izdvajanje.

- 1) Kliknite **Izbornik > Izmijeni informacije o albumu**.
- 2) Da biste izmijenili podatke, sami ih unesite ili kliknite gumb **Uvezi podatke o albumu** da biste ih uvezli s interneta.
- 3) Zatim kliknite gumb **U redu**.

#### Postavke kopiranja diska

Korisnicima omogućuje promjenu detaljnih postavki za izdvajanje zvuka s diskova.

- 1) Odaberite **Izbornik > Postavke kopiranja**.
- 2) Postavite svaku ovu stavku.
  - ▶ **Pravilo naziva datoteke**
    - ① Odaberite svojstva da biste stvorili naziv izdvojene datoteke. (Izvođač/Album/Broj pjesme/Naslov glazbe/Žanr/Brzina prijenosa)
    - ② Odaberite simbole da biste razdijelili svojstva ((Ništa)/ (Razmak)/-(Crta)/.(Točka)/\_(Podvučeno))
    - ③ Postavljena pravila možete provjeriti u prozoru Pregled.
  - ▶ **Izbaci disk nakon dovršetka kopiranja**: Kliknite ovu opciju da biste automatski izbacili CD nakon dovršetka kopiranja.

#### Kopiranje

Izdvaja sve stavke na CD-u ili izdvaja jednu po jednu stavku.

##### ■ Kopiranje svih stavki

- 1) Umetnite glazbeni CD u CD pogon.
- 2) Kliknite pogon u kojemu je CD koji želite izdvojiti.
- 3) Kliknite gumb **Kopiraj sve stavke**.
- 4) Prikazuje se prozor s postupkom izdvajanja zvučnog izvora.
  - ※ Ako tijekom postupka izdvajanja kliknete gumb **Zaustavi**, spremit će se samo zvučni izvori izdvojeni do tog trenutka.
- 5) Ako je izdvajanje dovršeno ili se zaustavi, status postupka izdvajanja možete provjeriti ako kliknete gumb **Prikaži zapisnik**.

##### ■ Kopiranje odabranih stavki

- 1) Umetnite glazbeni CD u CD pogon.
- 2) Kliknite pogon u kojemu je CD koji želite izdvojiti.

- 3) Odaberite i kliknite stavku za izdvajanje.
  - 4) Kliknite gumb **Kopiraj odabrane stavke**.
  - 5) Prozor s postupkom izdvajanja zvučnog izvora isti je kao i za opciju **Kopiraj sve stavke**.
- \* Izdvojene stavke na popisu su prikazane sivom bojom i isključuju se s popisa za izdvajanje kad koristite opciju **Kopiraj sve stavke**.

## 05 Opis programa

### 5.12. Snimanje na disk

#### Pregled

Snimanje na disk snima korisničke datoteke na glazbene ili podatkovne diskove.

※ Neke aplikacije možda neće biti dostupne ovisno o postavkama države.

#### Odabir formata za snimanje

Odabire Snimanje zvučnog diska ili Snimanje podatkovnog diska.

1) Kliknite okvir za odabir Format snimanja podataka.

▶ Zadana postavka je **Podaci**.

▶ Metoda rasporeda popisa mijenja se u skladu s formatom snimanja.

▶ Informacije o datoteci prikazane na popisu također se mijenjaju u skladu s metodom raspoređivanja.

Format snimanja	Format snimanja	Metoda raspoređivanja
Podaci (zadane postavke)	Naziv (zadane postavke)	Naziv datoteke.Nastavak / Kapacitet
	Veličina datoteke	Naziv datoteke.Nastavak / Kapacitet
	Format	Naziv datoteke.Nastavak / Kapacitet
	Datum	Naziv datoteke.Nastavak / Kapacitet
Zvuk	Naziv datoteke (zadane postavke)	Naziv datoteke.Nastavak / Vrijeme
	Naslov	Naslov-Naziv datoteke / Vrijeme
	Izvođač	Izvođač-Naziv datoteke / Vrijeme
	Album	Album-Naziv datoteke / Vrijeme
	Datum izdavanja	Datum objavljivanja-Naziv datoteke / Vrijeme
	Ocjena kvalitete	Ocjena-Naziv datoteke / Vrijeme
	Naziv (zadane postavke)	Naziv datoteke.Nastavak / Kapacitet

#### Odabir pogona

1) Ako nemate snimač diska, prikazuje se "**Nije spojen snimač**".

2) Ako je snimač spojen ili je nedavno spojen, prikazuje se automatski.

3) Ako imate dva ili više pogona snimača, kliknite okvir za odabir pogona.

4) Kliknite pogon za snimanje.

5) Prikazuje se popis odgovarajućeg pogona.

#### Postavke naziva diska

1) Ako u odabranom pogonu nema praznog diska, prikazuje se "Nema diska".

2) Ako umetnete prazan disk, bit će prikazan "današnji datum".

#### Dodavanje stavke

Dodaje datoteku za spremanje na disk.

1) Kliknite gumb **Dodaj stavku**.

2) Odaberite datoteku koju želite dodati s popisa datoteka i kliknite **Otvori**.

※ Možete i povući i ispustiti datoteku u **Snimanje na disk**.

3) Odabrana datoteka dodaje se na popis za snimanje.

#### Brisanje stavke

Briše odabranu stavku s popisa za snimanje.

1) Odaberite stavku koju želite izbrisati.

- 2) Kliknite gumb **Izbriši stavku**.
- 3) Briše se stavka odabrana na popisu.

### **Postavke snimanja na disk**

Dodjeljuje detaljne postavke u vezi snimanja.

- 1) Kliknite **Izbornik > Postavke snimanja**.
- 2) Postavite svaku ovu stavku:
  - ▶ **Brzina snimanja**: Odabire brzinu snimanja.
  - ※ **Snimanje je relativno stabilno ako se koristi manja brzina snimanja**.
  - ▶ **Spremi popis**: Prethodno napravljen popis zadržava se čak i ako se program ponovo pokrene.

### **Snimi**

Pokreće snimanje (zapisivanje) odgovarajućeg popisa na disk.

- ※ **Gumb se aktivira samo kad se umetne prazan disk i kad se na popisu za snimanje nalazi barem jedna stavka.**
- 1) Kada je snimanje spremno, aktivira se gumb **Snimi** i možete ga koristiti.
  - 2) Kliknite gumb **Snimi**.
  - 3) Započinje postupak snimanja. Možete provjeriti napredak.
  - 4) Ako je snimanje dovršeno ili se zaustavi, napredak možete provjeriti ako kliknete gumb **Prikaži zapisnik**.



## 05 Opis programa

### 5.13. Priključak za Internet

#### Pregled

Priključak za Internet omogućuje vam povezivanje s Internetom ili korporacijskom komunikacijskom mrežom putem modema mobilnog telefona itd.

※ Neke aplikacije možda neće biti dostupne ovisno o postavkama države.

#### Odabir modemskog uređaja

1) Kliknite okvir za odabir u kojem je prikazan naziv uređaja.

Primjer: SPH-3500

2) Na popisu proširenog okvira za odabir kliknite stavku koju ćete koristiti kao modemski uređaj.

※ Ako je spojen samo jedan uređaj, okvir za odabir nije proširen.

※ Ako nije spojen nijedan uređaj, prikazuje se poruka "Nije pronađen modemski uređaj".

▶ Rko je uređaj spojen, prepoznaje se automatski. Prikazat će se mjesto i spojeni uređaj. (Pogledajte **Stadij** > [\[4.4.](#)

[Traženje uređaja\]](#) )

▶ Rko program ne prepoznaje spojeni uređaj, provjerite sljedeće:

1. Je li uređaj uključen?

2. Je li kabel sigurno priključen?

#### Definiranje svojstava veze

1) Ako je uređaj priključen prvi put, kliknite **Dodaj vezu** u donjem desnom kutu.

▶ U slučaju uređaja koji je ranije bio spojen, automatski se primjenjuju prethodne postavke.

2) Unesite naziv svojstava veze.

▶ Ako ne unesete naziv, automatski se postavlja "Naziv uređaja".

3) **Postavke upravljačkog programa modema** automatski se postavljaju koristeći informacije o uređaju.

▶ Ako nema upravljačkog programa za modem, najprije je potrebno instalirati upravljački program odgovarajućeg proizvođača uređaja.

4) Odaberite državu u kojoj koristite uređaj.

5) Odaberite odgovarajuću opciju **Davatelj mrežnih usluga** za uređaj.

6) Napredne mrežne postavke automatski se postavljaju koristeći informacije o uređaju.

▶ Ako se pojavi **Pogreška svojstva veze**, kontaktirajte odgovarajući servis.

#### Dodavanje svojstava veze

Omogućuje vam stvaranje i upotrebu nekoliko svojstava veze po uređaju.

1) Kliknite gumb **Dodaj vezu** u donjem desnom kutu.

2) Otvara se prozor sa svojstvima veze. (Pogledajte [\[Definiranje svojstava veze\]](#))

3) Ako pritisnete gumb **U redu**, spremaju se i automatski odabiru postavljena svojstva veze.

4) Da biste promijenili svojstva veze, kliknite **Izbornik** > **Odaberi vezu**, a zatim odaberite popis svojstava veze koje je postavio korisnik.

#### Brisanje svojstava veze

Ako kliknete gumb **Izbriši vezu** u donjem desnom kutu, brišu se trenutno odabrana svojstva veze.

#### Odabir veze

1) Kliknite **Izbornik** > **Odaberi vezu**.

2) Prikazuje se **Odaberite svojstva veze** s popisa svojstava veze.

3) U području prikaza informacija o vezi možete provjeriti detalje o odabranim svojstvima veze.

#### Internetska veza

1) Odaberite modemski uređaj.

2) Kliknite gumb **Poveži** u donjem lijevom kutu programa.

3) Stanje procesa u tijeku prikazat će pokušaj povezivanja.

4) Ako se veza uspješno uspostavi, prikazuje se stanje veze i gumb **Poveži** pretvorit će se u **Prekini vezu**.

※ U slučaju povezivanja uređaja s Internetom, funkcije koje nudi Samsung New PC Studio su ograničene.

※ Ako je odabrani uređaj u postupku obavljanja drugih funkcija poput Prijenosa datoteka itd., internetska veza nije moguća.

Otkażite postupak ili se povežite s Internetom nakon dovršetka postupka.  
(Iz sigurnosnih razloga povežite se s Internetom nakon dovršetka postupka.)

### **Konfiguriranje/Izmjena svojstva veze**

Ako postoji problem s internetskom vezom, korisnik može ručno postaviti vrijednosti veze.

- 1) Kliknite **Izbornik > Postavke veze**.
- 2) Kada se pojavi prozor s postavkama veze, izmijenite informacije koje su prikazane u poruci pogreške.
- 3) Kliknite gumb U redu da biste spremili izmijenjene informacije.

## 05 Opis programa

### 5.14. SIM telefonski imenik

#### Pregled

U SIM telefonskom imeniku kontakti koji su spremljeni na SIM karticu mogu se dodavati, uređivati ili brisati u stvarnome vremenu. Ako telefon koji koristi SIM karticu nije priključen, SIM telefonski imenik ne može se koristiti.

※ Neke aplikacije možda neće biti dostupne ovisno o postavkama države.

#### Odabir mobilnog telefona

1) Kliknite okvir na kojem je navedena lokacija veze i naziv telefonskog uređaja koji želite odabrati.

Primjer: (Priključak1) SPH-3500

2) Kliknite stavke za upravljanje SIM telefonskim imenikom u detaljnom popisu za odabir.

▶ Kada je telefon koji koristi SIM karticu priključen, sustav ga automatski prepoznaje i prikazuje na popisu odabira telefona. (Pogledajte [\[4.4. Traženje uređaja\]](#).)

▶ Ukoliko sustav ne prepoznaje aplikaciju dok je telefon koji koristi SIM karticu priključen, provjerite sljedeće:

1. Je li uređaj uključen?

2. Je li kabel priključen?

#### Dodavanje kontakta

1) Kliknite ikonu Dodaj pri dnu SIM telefonskog imenika.

※ Možete i dvaput kliknuti ili kliknuti desnom tipkom miša na prazan prostor u popisu kontakata i kliknuti stavku izbornika **Dodaj**.

2) Kada se otvori prozor Dodaj kontakt, unesite tražene podatke i kliknite gumb „U redu“. Kontakt je dodan na popis.

※ Možete uvesti kontakte iz imenika te ih dodati u SIM imenik.

#### Uređivanje kontakta

1) Dvaput kliknite stavku da biste je uredili u popisu kontakata.

※ Možete i kliknuti odgovarajuću stavku desnom tipkom miša i kliknuti stavku izbornika **Uredi**.

2) Kada se otvori prozor **Uredi kontakt**, uredite podatke i kliknite gumb **U redu** da biste dovršili uređivanje.

※ Imajte na umu da se uređuju stvarni podaci na SIM-u.

#### Brisanje kontakta

1) Odaberite stavku koju želite obrisati s popisa kontakata i kliknite ikonu **Izbriši** pri dnu SIM telefonskog imenika.

※ Možete i kliknuti odgovarajuću stavku desnom tipkom miša i kliknuti stavku izbornika **Izbriši**.

2) Kada se pojavi prozor za potvrdu brisanja, kliknite „Da“. Kontakt je izbrisan s popisa.

※ Imajte na umu da se uređuju stvarni podaci na SIM-u.

3) Kada želite izbrisati nekoliko stavki, odaberite ih držeći tipku Ctrl pritisnutom ili odaberite stavke tako da pomaknete kursor nad njih i kliknete ikonu Izbriši pri dnu popisa.

#### Osvježi

1) Kliknite ikonu **Osvježi** pri dnu SIM telefonskog imenika.

2) Dohvatite odabrane podatke sa SIM kartice.

## 05 Opis programa

### 5.15. Video pretvornik

#### Pregled

Pomoću Video pretvornika jednostavno je mijenjati formate datoteka prema potrebi.

※ Neke aplikacije možda neće biti dostupne ovisno o postavkama države.

#### Pretvaranje video zapisa

1) Odaberite datoteku video zapisa s Mojeg računala ili s Istraživača povezanog uređaja, a zatim stavku povucite i ispustite na područje popisa datoteka.

※ Možete i kliknuti **Dodaj stavke** s dna ili kliknuti **Izbornik > Otvori datoteku**.

Odaberite datoteku video zapisa iz prozora Otvori i kliknite Otvori.

2) Kliknite **Izbriši stavke** pri dnu da biste izbrisali dodanu datoteku.

3) Kliknite okvir za odabir Postavljeno, a zatim željene postavljene stavke s popisa postavljenih stavki.

4) Kliknite **Odabir lokacije za spremanje** i navedite lokaciju na koju želite spremiti datoteku.

5) Kliknite gumb **Pretvori** pri dnu da biste započeli s pretvaranjem svih datoteka na popisu.

6) Odaberite **Isključi računalo nakon dovršetka** u prozoru Tijek pretvaranja da biste isključili sustav nakon dovršetka pretvaranja.

※ Svi nesprenjeni podaci iz ostalih aplikacija koje nisu New PC Studio mogu se izgubiti kada se sustav isključi.

Provjerite je li trenutni rad svih drugih aplikacija spremljen i zatvoren prije nego što nastavite.

7) Kliknite gumb **Zatvori** po završetku pretvaranja i vratite se na glavni ekran.

※ Uspješno pretvorene stavke prikazane su zelenom bojom. Neuspješne stavke prikazane su crvenom bojom.

※ Dodatni format podrške videozapisa: \*.3GP, \*.MP4, \*.SKM, \*.K3G, \*.MPEG, \*.MPG, \*.ASF, \*.AVI, \*.WMV, \*.DIVX

※ Format podrške pretvorbe: \*.MP4, \*.K3G, \*.SKM

#### Postavke podnaslova

Kliknite okvir za odabir pokraj naziva datoteke s popisa datoteka da biste isključili ili uključili podnaslove i odaberite željene postavke podnaslova.

▶ **O**: Uključi podnaslove u pretvaranje. (Postavljeno automatski ukoliko postoji datoteka s podnaslovima s istim nazivom kao i datoteka video zapisa u odgovarajućoj mapi.)

▶ **X**: Ne uključuj podnaslove u pretvaranje. (Postavljeno automatski ukoliko ne postoje datoteke s podnaslovima s istim nazivom kao i datoteka video zapisa u odgovarajućoj mapi.)

▶ **Pronađi**: Ručno navedite datoteke s podnaslovima koje će se koristiti ukoliko nema podnaslova ili se traže drugačiji podnaslovi.

#### Upravljanje postavkama

Uredite zadane postavke ili postavke koje se automatski stvaraju prilikom spajanja s uređajem. Isto tako, možete i prilagoditi vlastite postavke.

##### ■ Otvaranje prozora Upravljač postavkama

1) Kliknite vrh izbornika i odaberite **Upravljač postavkama**.

2) Odaberite i upravljajte postavkama iz trenutnih postavki koje su prikazane u prozoru Upravljač postavkama.

##### ■ Uredi postavke

1) Odaberite stavku iz prozora Upravljač postavkama i kliknite gumb **Uredi**.

2) Kada se pojavi prozor Uredi postavke, prema potrebi izmijenite veličinu zaslona, postavke slika, postavke zvuka i veličinu podnaslova te kliknite **U redu** da biste potvrdili izmjene.

※ Primijenjeni omjeri veličine zaslona i veličine podnaslova mogu se pregledati u Pretpregledu na vrhu zaslona.

3) Za zadane postavke kliknite gumb **Postavi kao zadano** da biste povratili početne postavke.

##### ■ Izbriši postavke

1) Odaberite stavku iz prozora Upravljač postavkama i kliknite gumb **Uredi**.

2) Kliknite gumb **Da** sa skočnog prozora Izbriši da biste potvrdili brisanje.

※ Nije moguće izbrisati zadane postavke.

■ **Dodaj postavke**

1) Kliknite gumb **Dodaj**.

2) Unesite naziv postavke i prema potrebi postavite veličinu zaslona, postavke video zapisa, postavke zvuka i veličinu podnaslova, a zatim kliknite gumb **U redu**.

3) Dodane se postavke mogu potvrditi iz okvira za odabir postavki u glavnom izborniku.

※ **Moguće je dodati do 20 korisničkih postavki.**

## 05 Opis programa

### 5.16. Alat za upravljanje porukama

#### Pregled

Pomoću alata za upravljanje porukama možete uvoziti SMS i MMS poruke s mobilnog telefona te njima upravljati na računalu.

※ Neke aplikacije možda neće biti dostupne ovisno o postavkama države.

#### Uvezi poruku

1) Kliknite gumb **Uvezi poruku** pri dnu ekrana.

※ Ako je u isto vrijeme spojeno nekoliko uređaja, odaberite mobilni telefon s kojeg želite uvoziti poruke. Odaberite **Svi povezani mobiteli** da biste uvezli sve poruke.

※ Funkcija **Uvoz** dostupna je samo kod mobilnih telefona koji podržavaju uvoz poruka.

2) Kliknite **U redu** nakon što je SMS uvezen s mobilnog telefona.

#### Prikaži SMS poruke

1) Kliknite karticu **SMS** u Alatu za upravljanje porukama.

2) Pri vrhu zaslona prikazane su Primljene poruke, Poslane poruke, Izlazne poruke, Skice i Moje poruke. Kliknite okvir poruke da biste vidjeli njezin sadržaj.

3) Dvaput kliknite ili kliknite desnom tipkom miša stavku popisa poruka i odaberite **Otvori**.

4) Vrsta poruke, sadržaj i podaci mogu se potvrditi iz skočnog prozora Prikaži poruku koji će se pojaviti.

▶ **Za primljene poruke** pojavit će se dolje navedeni gumbi. (Dostupno samo kod mobilnih telefona koji podržavaju izlazne poruke.)

**Odgovori**: Sinkronizirano s opcijom Pošalji poruku i s automatski unesenim brojevima telefona.

**Prosljedi**: Sinkronizirano s opcijom Pošalji poruku i s automatski unesenim sadržajem.

**U redu**: Zatvara prozor Prikaži poruku.

▶ **Za izlazne poruke** pojavit će se dolje navedeni gumbi. (Dostupno samo kod mobilnih telefona koji podržavaju izlazne poruke.)

**Ponovno pošalji** : Sinkronizirano s opcijom Pošalji poruku i s automatski unesenim brojevima telefona.

**U redu** : Zatvara prozor Prikaži poruku.

※ Funkcije **Odgovori**, **prosljedi** i **Ponovno pošalji** također se primjenjuju na opciju **Prikaži MMS**.

#### Prikaži MMS poruke

1) Kliknite karticu **MMS** u Alatu za upravljanje porukama.

2) Pri vrhu zaslona prikazane su Primljene poruke, Poslane poruke, Izlazne poruke, Skice i Moje poruke. Kliknite okvir poruke da biste vidjeli njezin sadržaj.

3) Dvaput kliknite ili kliknite desnom tipkom miša stavku popisa poruka i odaberite **Otvori**.

4) Vrsta poruke, naslov, privitak, sadržaj i podaci mogu se potvrditi iz skočnog prozora Prikaži poruku koji će se pojaviti. Pojavit će se sljedeći gumbi:

**Reproduciraj** : Reproducira MMS poruku.

**Privitak** : Prikazuje prozor Popis privitaka.

#### Pogled

Pomaknite kursor miša nad popis poruka da bi se prikazao sadržaj, ime i broj telefona.

#### Izbriši poruku

1) Na popisu poruka odaberite poruku koju želite izbrisati.

2) Kliknite gumb **Izbriši odabranu stavku** pri dnu zaslona.

※ Možete i pritisnuti tipku **Delete** na tipkovnici.

※ Možete i kliknuti desnom tipkom miša i odabrati **Izbriši popis**.

3) Kliknite gumb **Da** sa skočnog prozora Izbriši da biste potvrdili brisanje.

#### Uvezi datoteku poruke

1) Kliknite **Izbornik > Uvezi**.

2) Kliknite gumb **Pronađi datoteku** na skočnom prozoru Uvoz i odaberite datoteku poruke koju želite uvesti.

3) Kliknite **Dalje** da biste započeli uvoz poruke.

- 4) Kliknite gumb **Dovršeno** po završetku uvoza.  
\* Format podrške: \*.NEF, \*.SMF

### **Izvezi datoteku poruke**

- 1) Kliknite **Izbornik > Izvezi**.
- 2) Odaberite okvir poruke s koje želite izvesti na skočnom prozoru Izvoz i kliknite **Dalje**.
- 3) Kliknite mapu **Pronađi mapu** i odaberite mapu iz koje želite izvesti.
- 4) Kliknite **Dalje** da biste započeli izvoženje poruke.
- 5) Kliknite gumb **Dovršeno** po završetku izvoza.  
\* Format podrške: \*.NEF

### **Upravljanje Mojim porukama**

#### **■ Dodaj pretinac poruke**

- 1) Kliknite **Moje poruke** pri vrhu zaslona.
- 2) Kliknite područje stavke Moje poruke ili područje popisa mapa na desnoj strani, a zatim kliknite **Dodaj pretinac poruke**.
- 3) Novi pretinac poruke pojavit će se na popisu mapa na lijevoj strani. Unesite naziv pretinca poruke u okviru za unos ispod novog pretinca za poruke da biste dovršili postupak.

#### **■ Preimenuj pretinac poruke**

- 1) Desnom tipkom miša kliknite pretinac poruke koji je dodao korisnik te kliknite **Preimenuj pretinac poruke**.
- 2) Unesite novi naziv u okvir za unos.

#### **■ Izbriši pretinac poruke**

- 1) Kliknite **Moje poruke** pri vrhu zaslona.
- 2) Lijevo od pretinca Moje poruke odaberite mapu koju želite izbrisati, a zatim kliknite desnom tipkom miša i kliknite **Izbriši pretinac poruke**.
- 3) Kliknite **Da** sa skočnog prozora Brisanje da biste potvrdili brisanje.

## 05 Opis programa

### 5.17. Pošiljatelj SMS poruke

#### Pregled

Šalje SMS poruku koja je napisana na računalo na priključeni mobilni telefon.

- ※ Ova funkcija nije dostupna ukoliko mobilni telefon nije priključen na računalo ili ne podržava prijenos poruka.
- ※ Neke aplikacije možda neće biti dostupne ovisno o postavkama države.

#### Pošalji SMS

1) Priključite mobilni telefon koji podržava SMS poruke. Nazivi mobilnih telefona koji podržavaju SMS poruke nakon priključenja pojavit će se na vrhu popisa priključenih uređaja.

※ Ako je u isto vrijeme spojeno nekoliko uređaja, odaberite mobilni telefon koji želite koristiti.

※ Funkcija „pošalji SMS“ nije dostupna ukoliko mobilni telefon nije priključen na računalo.

2) Unesite poruku u prozor za unos sadržaja SMS poruke.

※ Telefonski imenik, Raspored, Bilješke, Obaveze i stavke D-Day također se mogu umetnuti u poruku tako da povučete i isпустite stavke u prozor za unos.

3) Unesite broj telefona u okvir za unos primatelja.

※ Možete i povući i isпустiti stavke telefonskog imenika u okvir za unos.

4) Kliknite gumb **Pošalji poruku**. Pojavit će se poruka o statusu napretka.

5) Po završetku prijenosa poruke kliknite gumb **U redu**.

#### Dodaj primatelja

Unos primatelja u okvir za unos primatelja automatski će stvoriti novi okvir za unos.

Na taj način možete jednostavno dodavati koliko god primatelja želite u novi okvir za unos.

#### Izbriši primatelja

Kliknite gumb **Zatvori** pokraj okvira za unos primatelja kojeg želite izbrisati. Primatelj će se izbrisati.

#### Spremi u skice

1) Kliknite gumb **Spremi u skice** pri dnu zaslona za vrijeme pisanja poruke.

2) Nedovršene poruke u Skicama spremaju se u **Message manager drafts**. Da biste vidjeli na skicu poruke, odite na **Message manager drafts**.



## 05 Opis programa

### 5.18. Pošiljatelj MMS poruke

#### Pregled

Šalje MMS poruku koja je napisana na računalu na priključeni mobilni telefon.

- ※ Ova funkcija nije dostupna ukoliko mobilni telefon nije priključen na računalo ili ne podržava prijenos poruka.
- ※ Neke aplikacije možda neće biti dostupne ovisno o postavkama države.

#### Pošalji MMS

1) Priključite mobilni telefon koji podržava MMS poruke. Nazivi mobilnih telefona koji podržavaju MMS poruke nakon priključenja pojavit će se na vrhu popisa priključenih uređaja.

※ Ako je u isto vrijeme spojeno nekoliko uređaja, odaberite mobilni telefon koji želite koristiti.

※ Funkcija „pošalji MMS“ nije dostupna ukoliko mobilni telefon nije priključen na računalo.

2) Unesite poruku u prozor za unos sadržaja MMS poruke.

※ Dostupne opcije mogu se razlikovati ovisno o vrsti priključenog mobilnog telefona.

▶ **Tekstualni efekti:** Kliknite gumb **Tekstualni efekti** pri dnu zaslona. Postavite boju i veličinu fonta, stil, i boju pozadine na skočnom prozoru Tekstualni efekti i kliknite gumb **U redu**.

▶ **Pogled:** Kliknite gumb Pogled pri dnu zaslona. Na taj ćete način vidjeti kako će poslana poruka izgledati u trenutnom prozoru.

▶ **Dodaj sliku**

① Kliknite gumb **Dodaj** pri dnu ekrana.

② Odaberite datoteku koju želite dodati iz prozora Otvori i kliknite gumb **Otvori**. Odabrana datoteka bit će dodana.

※ Format podrške: \*.BMP, \*.JPG, \*.JPEG, \*.PNG, \*.GIF, \*.WBMP

▶ **Dodaj video**

① Kliknite gumb **Dodaj** pri dnu ekrana.

② Odaberite datoteku koju želite dodati iz prozora Otvori i kliknite gumb **Otvori**. Odabrana datoteka bit će dodana.

※ Format podrške: \*.3GP, \*.MP4, \*.SKM, \*.K3G, \*.MPEG, \*.MPG, \*.ASF, \*.WMV

▶ **Dodaj zvuk**

① Kliknite gumb **Dodaj** pri dnu ekrana.

② Odaberite datoteku koju želite dodati iz prozora Otvori i kliknite gumb **Otvori**. Odabrana datoteka bit će dodana.

※ Format podrške: \*.MP3, \*.AAC, \*.WAV, \*.M4A, \*.MMF, \*.MID, \*.MIDI, \*.AMR, \*.QCP

▶ **Dodaj/izbriši stranicu:** Kliknite gumb Dodaj stranicu pri dnu zaslona. Odaberite stranicu koju želite izbrisati služeći se vodoravnom kliznom trakom i kliknite gumb **Izbriši stranicu**.

▶ **Dodaj/izbriši privitak**

① Kliknite gumb **Privitak** pri vrhu ekrana.

② Dodajte privitak tako da kliknete gumb **Dodaj** na skočnom prozoru Privitak na desnoj strani. Da biste izbrisali privitke, odaberite privitak i kliknite gumb **Izbriši**.

※ Telefonski imenik, Raspored, Bilješke, Obaveze i stavke D-Day također se mogu umetnuti u poruku tako da povučete i ispustite stavke u prozor za unos.

3) Unesite broj telefona u okvir za unos primatelja.

※ Možete i povući i ispustiti stavke telefonskog imenika u okvir za unos.

4) Kliknite gumb **Pošalji poruku**. Pojavit će se poruka o statusu napretka.

5) Po završetku prijena poruke kliknite gumb **U redu**.

※ Podržani formati: \*.\* (Svi podržani formati)

#### Dodaj primatelja

Unos primatelja u okvir za unos primatelja automatski će stvoriti novi okvir za unos.

Zbog toga možete jednostavno dodavati koliko god primatelja želite u novi okvir za unos.

※ Primatelji se svrstavaju u kategorije – kao što su Opće, kopija i skrivena kopija.

#### Izbriši primatelja

Kliknite gumb **Zatvori** pokraj okvira za unos primatelja kojeg želite izbrisati. Primatelj će se izbrisati.

#### Spremi u skice

1) Kliknite gumb **Spremi u skice** pri dnu zaslona za vrijeme pisanja MMS poruke.

2) Nedovršene poruke u Skicama spremaju se u **Message manager drafts**. Da biste vidjeli na skicu poruke, odite na **Message manager drafts**.

## 05 Opis programa

### 5.19. Sinkronizacija e-pošte

#### Pregled

Samsung New PC Studio pruža uslugu sinkronizacije e-pošte, koja sinkronizira pretinac e-pošte mobilnog telefona priključenog na računalo i program Outlook.

Samsung New PC Studio podržava sinkronizaciju nekoliko pretinaca poruka u jednom mobilnom telefonu kao i istodobnu sinkronizaciju nekoliko telefona. Međutim, mobilni telefon koji koristi način rada MTP ili UMS ne može koristiti funkciju sinkronizaciju u aplikaciji sinkronizacije e-pošte.

Funkciju sinkronizacije za sve telefone odjednom ili za pojedini mobilni telefon možete koristiti tako da povežete DB mobilnih telefona dostupnih za funkciju sinkronizacije i DB programa Outlook.

※ Neke aplikacije možda neće biti dostupne ovisno o postavkama države.

#### Kako izvršiti sinkronizaciju

※ Unesite "Outlook" za ciljani poštanski sandučić za aplikaciju sinkronizacije e-pošte.

- 1) Spojite mobilni telefon u aplikaciji New PC Studio.
- 2) U ovom stadiju prikazite aplikaciju sinkronizacije e-pošte iz alatnog okvira.
- 3) Ukoliko su svi mobilni telefoni priključeni na aplikaciju New PC Studio na načinu rada MTP ili UMS, sljedeća se poruka prikazuje: „Nema spojenih mobilnih telefona dostupnih za sinkronizaciju e-pošte. Provjerite načine rada spojenih mobilnih telefona.“
- 4) Kada je spojen mobilni telefon na načinu rada koji podržava funkciju sinkronizacije (Obex), poruka nestaje, a pretinci poruka tog mobilnog telefona popisani su.
- 5) Popisano je do tri mobilna telefona na načinu rada koji podržava sinkronizaciju, a pretinci poruka za sinkronizaciju mogu se odabrati tako da kliknete okvire za odabir na lijevoj strani.
- 6) Ako odaberete neki od mobilnih telefona s popisa, odabrani su i njihovi pretinci poruka. Moguće je poništiti odabir pretinaca poruka koje ne želite sinkronizirati.
- 7) Klik na ikonu Uredi na mobilnom telefonu koji želite sinkronizirati prikazat će prozor sinkronizacije. Možete odabrati mapu gdje će se sinkronizirati pretinci poruka mobilnog telefona i programa Outlook.
- 8) Skočni prozori gumba „Mapa za sinkronizaciju“ i „Uredi mapu za sinkronizaciju“ isti su. Budući da se mapa za sinkronizaciju nalazi u mobilnom telefonu, mapa iste razine odabire se u području popisa mape programa Outlook.
- 9) Da biste izvršili sinkronizaciju, odaberite mapu za sinkronizaciju u prozoru Mapa za sinkronizaciju i kliknite **U redu**.

#### Izbriši/Uredi mapu za sinkronizaciju

- 1) Spojite mobilni telefon u aplikaciji New PC Studio.
- 2) Odaberite pretinac poruka za brisanje i kliknite **U redu** da biste izbrisali pretinac s popisa.
- 3) Da biste ponovno izabrali mapu za sinkronizaciju s mobilnog telefona koji funkcija sinkronizacije e-pošte podržava, kliknite ikonu mape **Uredi mapu za sinkronizaciju** pokraj popisa pretinaca poruka.
- 4) Odaberite pretinac poruka za uređivanje i kliknite **U redu** da bi se pretinac prikazao na popisu.

#### Izvrši/Prekini/Dovrši sinkronizaciju

- 1) Kliknite ikonu **Sinkroniziraj** na donjem lijevom kutu aplikacije „Sinkronizacija e-pošte“ da biste sinkronizirali odabrane stavke popisa u aplikaciji
- 2) Klikom na ikonu **Sinkroniziraj** prikazat će se prozor sinkronizacije u programu Outlook i popisu mobilnih telefona. Isto tako, u tablici možete vidjeti status dodavanja, uređivanja i brisanja trenutne sinkronizacije.  
※ Sinkronizacija će se izvršiti nakon provjere „Automatske sigurnosti“, a redoslijed sinkronizacije temeljit će se na redoslijedu odabranih mobilnih uređaja i redoslijedu popisa uređaja.
- 3) Po završetku sinkronizacije pojavit će se poruka „Sinkronizacija je dovršena“. Za zatvaranje prozora sinkronizacije kliknite gumb **Zatvori**.
- 4) Klik na gumb **Prekini** u prozoru sinkronizaciji utjecat će samo na one pretince koji su sinkronizirani prije klika te će zaustaviti postupak sinkronizacije.

#### Iznimke u sinkronizaciji

- 1) Ponekad aplikacija "Sinkronizacija e-pošte" ne prepoznaje kada je mapa Outlook uklonjena iz Outlooka tijekom postupka sinkronizacije. U ovom slučaju, kad kliknete gumb **Sinkroniziraj**, iskočit će sljedeća poruka o pogrešci: "Personal folder 'Deleted mailbox name' is no longer valid. The mail folder has been deleted."  
2) When an unknown error occurs and importing folder information from Outlook fails, the following error message pops up: "Importing folder information from Outlook has failed because of an unknown error."

### Postavke sinkronizacije e-pošte

- 1) Kliknite gumb **Izbornik** pri vrhu programa "Sinkronizacija e-pošte" da biste prikazali kontekstualni padajući izbornik.
- 2) Kliknite **Postavke e-pošte** da bi se prikazao prozor Postavke.
- 3) Obično nema ograničenja veličine e-pošte, ali preporučljivo je kao zadanu vrijednost postaviti 500 kB jer se temelji na veličini pošte mobilnog telefona.
- 4) Zadnji datum dostupan za sinkronizaciju kao zadanu vrijednost treba postaviti na 30.
- 5) Obično nema ograničenja veličine privitka e-pošte, ali preporučljivo je kao zadanu vrijednost postaviti 500 kB jer se temelji na veličini pošte mobilnog telefona.
- 6) Kliknite gumb **Vrati izvorno** da biste se postavke vratili u zadane vrijednosti i kliknite **U redu** da biste zatvorili prozor Postavke.

### Izađi iz programa

- 1) Kliknite gumb **Izađi** da biste napustili program "Sinkronizacija e-pošte".

## 05 Opis programa

### 5.20. Upravljanje medijskim datotekama

#### Pregled

**Upravljanje medijskim datotekama** omogućuje korisnicima upravljanje multimedijским datotekama i njihovo uređivanje (glazbene datoteke, datoteke fotografija i datoteke videozapisa) i slanje glazbenih datoteka na druge uređaje. Omogućuje i njihovo postavljanje za ton zvona.

**Upravljanje medijskim datotekama** sastoji se od aplikacija **Glazba/Fotografije/Video**. Željenu aplikaciju odaberite klikom na odgovarajuću ikonu.

※ Neke aplikacije možda neće biti dostupne ovisno o postavkama države.

※ Upravitelj medijskih datoteka zasebni je stadij za upravljanje medijima i ne podržava Alatni okvir.

#### Struktura aplikacije

- 1) Upravitelj glazbe
- 2) Upravitelj fotografija
- 3) Upravitelj videozapisa

#### NPS mape datoteka

1) Instaliranjem **Upravljanja medijskim datotekama** stvaraju se mape **NPS glazba**, **NPS video** i **NPS fotografije** u mapi NPS na računalo u Mojim dokumentima.

U tu se mapu spremaju i iz nje se upravlja multimedijским datotekama s računala ili datotekama s drugih uređaja.

Upravljanje medijskim datotekama skenira datoteke u mapama i stvara direktorije razglednika.

2) Možete odrediti i mape koje nisu zadane mape te potom datoteke skenirati i uvoziti iz njih.

(Put datoteke možete navesti na Glavnom izborniku > Postavke.)

3) Datoteka uvezena u aplikaciju s povezanog uređaja automatski se dodaje u zadane mape.

4) Nakon dodavanja datoteka zadanim mapama zatvaranjem i ponovnim pokretanjem aplikacije **Upravljanja medijskim datotekama** automatski će se ažurirati datoteke u preglednicima.

Ako zatvorite aplikaciju Upravljanje medijskim datotekama i ponovno je pokrenete, sačuvat će se posljednji zaslonski prikaz neposredno prije ponovnog pokretanja aplikacije.

#### Premještajte i spremajte datoteke iz jednog preglednika u drugi

1) Datoteke možete povlačiti i ispuštati iz mape Moje računalo u preglednik uređaja i obrnuto.

2) Prilikom povlačenja i ispuštanja datoteke u uređaj, datoteka se automatski sprema u memoriju preglednika uređaja.

3) Ako se razlikuje veličina ili datotečni nastavak datoteke koja se šalje na uređaj, ona će se automatski konvertirati.

#### Promijenite veličinu aplikacije Upravljanje medijskim datotekama

**Područje ikone izbornika Naslov** kao i okomitu duljinu područja klasifikacije izbornika nije moguće promijeniti.

※ Visina i širina se mijenjaju prema veličini područja sadržaja.

※ Nije moguće promijeniti visinu izbornika, košarice i alatne trake.

#### Osvježavanje

Automatski na popisu prikazuje datoteke koje su dodane ili izbrisane iz mape **Moje računalo > Moji dokumenti > NPS > NPS glazba**.

1) Kliknite gumb **Glavni izbornik** lijevo od trake podizbornika ispod izbornika Aplikacija.

2) Na **Glavnom izborniku** odaberite **Osvježi**. 3) **Stavke na popisu osvježene su**.

#### Uvezi datoteke s računala

1) Kliknite gumb **Glavni izbornik** lijevo od trake podizbornika ispod izbornika Aplikacija.

2) Na **izborniku** odaberite **Uvezi datoteku s računala**.

3) Kada se otvori mapa **Moje računalo**, odaberite jednu ili više (Ctrl + klik) datoteka i kliknite gumb **Otvori**.

※ Klikom na kombinirane okvire mogu se filtrirati vrste datoteka.

4) Kliknite **U redu** kada se pojavi skočni prozor.

※ Ako ne želite da se ponovno pojavi skočni prozor, kliknite okvir za odabir "**Ne prikazuj više ovu poruku**", a zatim kliknite **U redu**.

5) Datoteke su dodane na popis **Upravitelja glazbe**.

※ Da biste provjerili dodane datoteke:

U **Glavnom izborniku** u mapi **Glazba** - kliknite **Popis pjesama**, a zatim na podizborniku kliknite "**Nedavno dodano**".

Da biste provjerili dodane datoteke: Kliknite **Album** u mapi **Fotografije/videozapisi - Glavni izbornik**, a zatim na podizborniku kliknite "**Nedavno dodano**".

- ※ Datoteke možete jednostavno dodavati ako kliknete **Moje računalo**, a zatim povučete i isпустite datoteke na popis **Upravljanje medijskim datotekama**.
- ※ Za otkazivanje uvoza kliknite ikonu **X** na zaslonu **Traka za upravljanje reprodukcijom**.

### Uvezi mape s računala

- 1) Kliknite gumb **Glavni izbornik** lijevo od trake podizbornika ispod izbornika Aplikacija.
- 2) Na **izborniku** odaberite **Uvezi mapu s računala**.
- 3) Kada se otvori mapa **Moje računalo**, odaberite jednu ili više (Ctrl + klik) mapa i kliknite gumb **Otvori**.
- 4) Kliknite **U redu** kada se pojavi skočni prozor.
  - ※ Ako ne želite da se ponovno pojavi skočni prozor, kliknite okvir za odabir **"Ne prikazuj više ovu poruku"**, a zatim kliknite **U redu**.
- 5) Datoteke su dodane na popis **Upravljanje medijskim datotekama**.

- ※ Da biste provjerili dodane datoteke:

U **Glavnom izborniku** u mapi **Glazba** - kliknite **Popis pjesama**, a zatim na podizborniku kliknite **"Nedavno dodano"**. Da biste provjerili dodane datoteke, kliknite **Album** na **Glavnom izborniku Fotografije/videozapisi**, a zatim na podizborniku kliknite **"Nedavno dodano"**.

- ※ Mape možete jednostavno dodavati ako kliknete **Moje računalo**, a zatim povučete i isпустite mape na popis **Upravljanje medijskim datotekama**.
- ※ Za otkazivanje uvoza kliknite ikonu **X** na zaslonu **Traka za upravljanje reprodukcijom**.

### Slanje datoteka na uređaj

Šalje glazbenu datoteku s lokalnog pogona računala na uređaj.

- ※ Ako mobilni uređaj koristite u Koreji, nećete moći slati glazbenu datoteku ako njezin **kôd ovjere ne odgovara kôdu ovjere aplikacije Upravljanje medijskim datotekama i uređaja**.

- 1) Na popisu odaberite jednu ili više (Ctrl + klik) glazbenih datoteka.
- 2) Kliknite gumb **Glavni izbornik** lijevo od trake podizbornika ispod izbornika Aplikacija.
- 3) Na izborniku **kliknite** Pošalji na uređaj, **a zatim odaberite uređaj na koji želite poslati glazbene datoteke**.
  - ※ Ako nema spojenih uređaja, stavka izbornika nije omogućena.
- 4) Odabrane su glazbene datoteke poslane na navedenu glazbenu mapu na uređaju.
  - ※ Glazbene se datoteke ne mogu slati kada su njihove izvorne datoteke izbrisane ili ako veze na njihove izvorne datoteke nisu dostupne.

- ※ Glazbene se datoteke mogu slati tako da se povuku i ispuste u preglednik **uređaja** u aplikaciji **Upravljanje medijskim datotekama**.

### Uvoz datoteke uređaja

Uvozi datoteku s uređaja na lokalni pogon računala.

- ※ Prilikom korištenja mobilnog telefona u Koreji nije moguće uvoziti glazbenu datoteku s uređaja na računalo.

- 1) Kliknite gumb **Glavni izbornik** lijevo od trake podizbornika ispod izbornika Aplikacija.
- 2) Kliknite **Uvezi datoteku s uređaja** na **izborniku** i odaberite uređaj s kojeg želite uvesti glazbenu datoteku.
  - ※ Ako nema spojenih uređaja, stavka izbornika nije omogućena.
- 3) Kada se otvori preglednik uređaja, odaberite jednu ili više (Ctrl + klik) datoteka i kliknite gumb "U redu".
- 4) Kada se pojavi skočni prozor, kliknite gumb "U redu".
  - ※ Ako ne želite da se ponovno pojavi skočni prozor, kliknite okvir za odabir **"Ne prikazuj više ovu poruku"**, a zatim kliknite **U redu**.
- 5) Datoteke su dodane na popis **Upravljanje medijskim datotekama**.

- ※ Datoteke možete jednostavno dodavati ako kliknete ikonu **Uređaj**, a zatim povučete i isпустite datoteke na popis **Upravljanje medijskim datotekama**.

### Postavke

Nudi različite postavke za stavke sadržaja (Glazba/Fotografije/Videozapisi) u aplikaciji Upravljanje medijskim datotekama.

- ※ Više pojedinosti potražite u pomoći za **Postavke** za svaki sadržaj.

### Dijeljenje datoteka s Home Connected poslužiteljskim uređajem

Omogućuje pregledavanje i reprodukciju glazbe, fotografija ili datoteka videozapisa kojima upravlja **Upravljanje**

**medijskim datotekama**, u uređaju s DLNA certifikatom.

※ Zadana postavka dijeljenja datoteka je UKLJ.

1) Odaberite datoteku koju želite dijeliti iz značajke **Sve** te je povucite i ispustite na **Popis za dijeljenje Connected Home** u značajki **Popis pjesama/Album**.

※ Možete i odabrati jednu ili više (Ctrl + klik) datoteka, kliknuti desnom tipkom miša i odabrati **Dodaj popisu pjesama** (za Upravitelj fotografija ili Upravitelj videozapisa **Dodaj u album**) > **Popis za dijeljenje Connected Home**.

2) Kliknite **Popis pjesama/Album**, a zatim kliknite **Popis za dijeljenje Connected Home**.

3) Možete provjeriti koje su stavke dodane popisu.

4) Zadana postavka dijeljenja datoteka je UKLJ. Ako je postavljeno na ISKLJ., možete to promijeniti na izborniku **Glavni izbornik > Postavke**.

※ Dijeljenje datoteka može se postaviti za različito za pojedine vrste medijskih datoteka (glazba, fotografija, videozapis).

※ Ako je dijeljenje datoteka postavljeno na UKLJ., ikona UKLJ. prikazuje se desno od naslova **Popis dijeljenja Connected Home**.

## 5.20.01. Upravljanje medijskim datotekama

### Pregled

**Upravitelj glazbe** korisnicima omogućuje upravljanje, pohranu, dijeljenje i reproduciranje glazbenih datoteka na računalu, kao i izvoz i uvoz datoteka sa i na Samsung mobilne telefone i MP3 playere.

※ Podržani formati: MP3, OGG, WMA, ASF (samo zvuk), 3GP (samo zvuk), WAV, AMR, AAC, M4A, MMF, MID (MIDI), QCP, PMD, MP4 (samo zvuk)

※ Podržani formati za prijenos datoteka mobilnog telefona u Koreji: MP3, SMP, SAP

### Struktura aplikacije

#### 1) gumb najvišeg izbornika

- Glavni izbornik

- Sva glazba: navodi i prikazuje popis svih datoteka u Upravitelju glazbe.

- Vrsta popisa pjesama: U osnovi sadrži izbornik nedavno dodanih ili reproduciranih datoteka, popis "Moje melodije", popis "Pošalji na uređaj", "Popis dijeljenja Connected Home" - datoteke koje su podijeljene s drugim uređajima s DLNA certifikatom te izbornik popisa pjesama koje je stvorio korisnik.

※ Zadani popisi pjesama mogu se razlikovati ovisno o postavkama države.

- Razvrstaj po datumu izdavanja: razvrstava datoteke na temelju datuma izdavanja iz IID3 oznake.

- Razvrstaj po žanru: razvrstava datoteke na temelju žanra iz ID3 oznake.

- Razvrstaj po izvođaču: razvrstava datoteke na temelju izvođača iz IID3 oznake.

- Audio CD: reproducira umetnuti CD.

#### 2) gumb Glavni izbornik

- Osvježi

- Uvezi datoteku s računala

- Uvezi mapu s računala

- Pošalji na uređaj

- Uvezi datoteku s uređaja

- Uvezi popis pjesama

- Izvezi popis pjesama

- Izbriši datoteke koje nedostaju

- Postavke

- Pomoć

- Informacije o verziji

#### 3) Podizbornik

- podizbornik Popis pjesama

- podizbornik Datum izdanja

- podizbornik Žanr

- podizbornik Izvođač

#### 4) Prozor s podacima o datoteci

- U ovom prozoru prikazuje se Naslov, Izvođač, Naslovnica albuma, Postavke, Br. CD-a, Br. pjesme, Naziv albuma,

Datum izdavanja, Žanr i Opis glazbene datoteke koja se trenutno izvodi.

- Da biste izmijenili podatke, sami ih unesite ili kliknite gumb **Uvezi podatke o albumu** da biste ih uvezli s interneta.

#### 5) Traka za upravljanje reprodukcijom

##### ► Postavke ponavljanja

- odabir vrsta ponavljanja reprodukcije.
- Bez ponavljanja, Ponovi sve, Ponovi jednu pjesmu.

##### ► Postavke nasumične reprodukcije

- Nasumična reprodukcija nasumično reproducira pjesme. Ovom se opcijom odabire vrsta nasumične reprodukcije.
- Nasumično, Isključi nasumično.

##### ► Status reprodukcije

- Prikazuje trenutni status reprodukcije (trenutno vrijeme reprodukcije/ukupno vrijeme reprodukcije) na gumbu Reproduciraj.

- Glazba se može pretraživati dugim pritiskom na tipku miša i povlačenjem.

##### ► Gumb Prethodno < Prečac: [lijevo], [z]>

- Reproducira prethodnu stavku na popisu pjesama.

##### ► Gumb Reproduciraj/Pauziraj < Prečac: [razmaknica], [x]>

- Reproducira ili pauzira glazbenu datoteku.

##### ► Gumb Stop < Prečac: [c]>

- Zaustavlja reprodukciju glazbene datoteke.

##### ► Gumb Dalje < Prečac: [desno], [v]>

- Reproducira sljedeću stavku na popisu pjesama.

##### ► Traka za upravljanje glasnoćom < Prečac: [down], [s], [wheel down] / [up], [d], [wheel up]>

- Držite li tipku miša pritisnutom, pritom je povlačeći lijevo-desno, možete upravljati glasnoćom.

##### ► Gumb Otvori/Zatvori popis pjesama < Prečac: [Alt]+[L]>

- Otvora ili zatvara prozor "Popis pjesama".

##### ► Riječi pjesme

- Prikazuje riječi pjesme koja se trenutno reproducira.

### Ako odlučite datoteku poslati automatski

stavke na popisu Pošalji na uređaj automatski se šalju na uređaj odmah nakon povezivanja.

\* Da biste odabrali uređaj na koji želite poslati datoteku idite na **Postavke > Povezani uređaj > Postavi uređaj za slanje datoteka**.

1) Kliknite Popis pjesama, a zatim popis **Pošalji na uređaj** na podizborniku.

2) Povucite i ispustite stavku koju želite poslati na uređaj koji se nalazi na podizborniku.

3) Kliknite okvir za odabir Automatski šalji.

4) Povežite uređaj.

5) Kada se pojavi skočni prozor "**Želite li automatski poslati popis za slanje na uređaj kad je uređaj povezan?**" kliknite gumb **Da**.

6) Stavke na "**Popisu za slanje na uređaj**" su automatski poslane na uređaj.

### Slanje melodije zvona

Datoteku melodije zvona možete uvesti u Upravitelja medijskim datotekama, a zatim je poslati u mapu melodija za mobilni telefon.

1) Povežite mobilni telefon i racunalo u nacinu rada upravljanja racunalom.

2) Otvorite Moje racunalo, a zatim povucite i ispustite datoteku melodije zvona u Upravitelja medijskim datotekama.

3) Pomaknite pokazivac na datoteku, kliknite desnom tipkom miša, a zatim na izborniku Pošalji u mapu melodija za mobilni telefon odaberite Uredaj.

4) Datoteka je poslana u odgovarajucu datoteku.

\* Možete odabrati i poslati više datoteka melodije zvona. Možete odabrati i popis pjesama u gornjem izborniku, a zatim je povucite i ispustite u mapu Moje melodije kako biste upravljali samo datotekama melodija zvona.

\* Datoteke melodije zvona ne podržavaju funkciju povlačenja i ispuštanja na ikonu Uredaj. Za njihovo slanje na mobilni telefon potrebno je koristiti izbornik **Pošalji u mapu melodija za mobilni telefon**.

### Slanje na podcast uređaja

Uvozi glazbene datoteke u program **Upravitelj medijskih datoteka** te ih šalje na podcast mobilnog telefona.

1) Povežite mobilni telefon s računalom koji ima način MTP.

- 2) Otvorite **Moje računalo** te povucite i ispuštite glazbenu datoteku na **Upravitelj medijskih datoteka**.
- 3) Pomaknite pokazivač na datoteku, kliknite desnom tipkom miša, a zatim na izborniku **Pošalji na podcast uređaja** odaberite Uređaj.
- 4) Datoteka se šalje na mobilni uređaj.

※ Možete odabrati više glazbenih datoteka i poslati ih sve odjednom.

### Izbriši datoteke koje nedostaju

Ukoliko su glazbene datoteke izbrisane i premještene u drugu mapu nakon što su dodane, veze na njihove izvorne datoteke neće biti dostupne, a vi ih nećete moći reproducirati.

Opcija **Izbriši datoteke koje nedostaju** takve datoteke briše s popisa.

- 1) Kliknite gumb **Glavni izbornik** lijevo od trake podizbornika ispod izbornika Aplikacija.
- 2) Kliknite **Izbriši pjesme koje nedostaju** na **izborniku**.
- 3) Pojavit će se prozor s tijekom postupka kojim se brišu stavke s popisa.
- 4) Pjesme koje nedostaju izbrisane su s popisa.

### Vrsta pregleda

Datoteke se mogu prikazati kao pogled popisa.

- **Prikaži kao popis:** Prikaz stavki u tekstnom formatu.

- **pregled u obliku popisa albuma:** Grupira stavke u albumu i prikazuje ih kao tekst sa slikom naslovnice albuma.

- **Prikaz u obliku prijelaza albuma:** Grupira stavke u album čime korisnicima omogućava pretraživanje tih stavki prema datumu, izvođaču i žanru te ih prikazuje u albumu kao tekst.

### Pretraži

Pretražuje glazbene datoteke prema **izvođaču/žanru/albumu/datumu izdavanja**.

- Pretražuje glazbene datoteke silaznim abecednim redom ili redoslijedom arapskih brojeva.

- Ako u **podizborniku** nije prikazan odabir, prikazuju se samo rezultati pretraživanja.

- da biste se vratili na prethodni zaslon, nakon pretraživanja trebete kliknuti željeni izbornik ili **podizbornik**.

- nestaje nakon što se klikne izbornik Sadržaj ili **podizbornik**, a rezultat pretraživanja se ne čuva.

1) **Pretraživanje prema izvođaču/žanru/albumu** npr.) kliknite gumb Traži nakon unosa teksta.

2) **Pretraživanje prema datumu objavljanja** npr. kliknite padajući popis, odaberite datum izdavanja, a zatim kliknite gumb Traži da biste tražili albume izdane između 2008. i 2009.

### Postavi razvrstavanje stavki

#### ■ Povezani uređaj

Prilikom povezivanja uređaja automatski na njega šalje glazbene datoteke na **Popisu za slanje na uređaj**.

1) Kliknite gumb **Glavni izbornik** lijevo od trake podizbornika ispod izbornika Aplikacija.

2) Kliknite **Povezani uređaj** na **izborniku**.

3) Odredite **postavku načina, uređaj za slanje i mjesto uređaja**.

※ **Novi PC Studio** pamti uređaje koji su bili povezani više od jednom i prikazuje ih na popisu. Odaberite uređaj za slanje datoteka.

4) Kliknite **U redu** da biste spremili postavke.

#### ■ Postavka razvrstavanja

Odabire stavke koje želite prikazati na Traci za razvrstavanje.

1) Kliknite gumb **Glavni izbornik** lijevo od trake podizbornika ispod izbornika Aplikacija.

2) Kliknite **Postavka razvrstavanja** na **izborniku**.

3) Odaberite stavke koje želite da se prikažu na Traci za razvrstavanje i kliknite **U redu**.

4) Na Traci za razvrstavanje prikazuju se samo odabrane stavke.

※ Možete i pomaknuti kursor na Traku za razvrstavanje, kliknuti desnom tipkom miša i dodati/izbrisati stavku za razvrstavanje na popisu.

#### ■ Automatsko skeniranje

Klikom na gumb Osvježi na glavnom izborniku u Upravitelj glazbe uvest će se dodane datoteke i ukloniti izbrisane datoteke s popisa Upravljanje medijskim datotekama.

1) Kliknite gumb **Glavni izbornik** lijevo od trake podizbornika ispod izbornika Aplikacija.

2) Kliknite **Automatsko skeniranje** na **izborniku**.

3) Odaberite format datoteke koju želite skenirati i odredite ciljnu mapu.



※ Moji dokumenti > NPS mapa po zadanom je postavljena kao ciljna mapa, ali ciljnu mapu možete promijeniti po vlastitom izboru.

4) Kliknite **U redu** da biste spremili postavke.

## Popis pjesama

### ■ Uvezi popis pjesama

1) Kliknite gumb **Glavni izbornik** lijevo od trake podizbornika ispod izbornika Aplikacija.

2) Kliknite **Uvezi popis pjesama** na **izborniku**.

※ Možete i odabrati **Popis pjesama** na gornjem izborniku, pomaknuti pokazivač na podizbornik na lijevoj strani, kliknuti desnom tipkom miša te kliknuti **Uvezi popis pjesama** na **izborniku**.

3) Kada se otvori mapa **Moje računalo**, odaberite jednu ili više (Ctrl + klik) podatkovnih datoteka s popisima pjesama i kliknite gumb **Otvori**.

※ Ako isti popis pjesama već postoji u **Upravitelju glazbe**, može se pojaviti skočni prozor.

4) Otvorit će se prozor **Uvezi popis pjesama** i počet će postupak uvoza.

5) Po završetku **Uvoza popisa pjesama** kliknite gumb **Dovršeno**.

6) **Popis pjesama** dodan je u podizbornik Popis pjesama.

### ■ Izvezi popis pjesama

1) Odaberite **popis pjesama**.

2) Kliknite gumb **Glavni izbornik** lijevo od trake podizbornika ispod izbornika Aplikacija.

※ Možete odabrati i **Popis pjesama** na gornjem izborniku, pomaknuti pokazivač na željeni **popis pjesama**, a kada se na lijevoj strani pojavi podizbornik, kliknuti desnom tipkom miša te kliknuti **Izvezi popis pjesama** na **izborniku**.

3) Kliknite **Izvezi popis pjesama** na **izborniku**.

4) Kada se otvori Istražitelj, odaberite mapu za pohranu datoteka i kliknite **U redu**.

5) Otvorit će se prozor **Izvezi popis pjesama** i počet će postupak izvoza.

6) Po završetku **Izvoza popisa pjesama** kliknite gumb **Dovršeno**.

7) Podatkovne datoteke **popisa pjesama** pohranjene su u navedenu mapu.

### ■ Napravi popis pjesama

1) Kliknite **Popis pjesama** u gornjem izborniku.

2) Kliknite **Dodaj** u lijevom podizborniku.

※ Možete i pomaknuti pokazivač na podizbornik, kliknuti desnom tipkom miša i kliknuti **Napravi popis pjesama** na **izborniku**.

3) Kada se na podizborniku pojavi prozor za unos, unesite naziv popisa pjesama po svom izboru i kliknite **Unesi**.

※ Pokazivač miša možete pomaknuti i izvan prozora za unos i jedanput kliknuti.

4) **Popis pjesama** je dodan.

### ■ Izbriši popis pjesama

1) Odaberite **popis pjesama** koji želite izbrisati u podizborniku.

2) Pomaknite pokazivač na odabrani **popis pjesama**, kliknite desnom tipkom miša i kliknite **Izbriši popis pjesama** na **izborniku**.

3) Kliknite **U redu** kada se pojavi skočni prozor.

4) Popis je pjesama izbrisan.

### ■ Preimenuj popis pjesama

1) Odaberite **popis pjesama** koji želite izbrisati u podizborniku.

2) Pomaknite pokazivač na odabrani **popis pjesama**, kliknite desnom tipkom miša i kliknite **Preimenuj popis pjesama** na **izborniku**.

3) Kada je odabrani **popis pjesama** promijenjen u prozoru za unos, unesite novi naziv i pritisnite tipku **Enter**.

※ Pokazivač miša možete pomaknuti i izvan prozora za unos i jedanput kliknuti.

4) **Popis pjesama** je preimenovan.

※ Kada preimenujete albume, stvara se novi redoslijed izbornika silaznim abecednim redom ili redoslijedom arapskih brojeva.

### ■ Brzo napravi popis pjesama

Automatski filtrira nazive popisa pjesama i dodaje glazbene datoteke popisima pjesama.

Na izbornik novog popisa pjesama možete dodati glazbene datoteke tako da skenirate glazbene datoteke i odaberete određene atribute.

1) **Popis pjesama** koji želite spremi odaberite na podizborniku gornjeg izbornika - **Popis pjesama**.

- 2) Pomaknite pokazivač miša na odabrani **popis pjesama**, kliknite desnom tipkom miša i kliknite **Brzo napravi popis pjesama** na **izborniku**.
- 3) Kada se otvori prozor **Brzo napravi popis pjesama**, unesite naziv za popis pjesama te pomoću oznaka odaberite attribute **popisa pjesama**.
- 4) Kliknite gumb **U redu**.
- 5) Stvoren je novi popis pjesama.  
\* Novi popis pjesama možete pregledati iz podizbornika izbornika **Popis pjesama**.

#### ■ Dodaj stavku na popis pjesama

- 1) Odaberite stavku koju želite dodati na popis pjesama.  
\* Moguće je odabrati više stavki.
- 2) Pomaknite pokazivač na odabranu stavku, kliknite desnom tipkom miša te s **izbornika** odaberite **Dodaj na popis pjesama**.
- 3) Odaberite željeni **popis pjesama** iz stvorenog izbornika popisa pjesama.  
\* Ako nema stvorenih **popisa pjesama**, možete kliknuti **Novi popis pjesama** s izbornika da biste stvorili novi popis pjesama i automatski dodali odabranu stavku.
- 4) Stavka je dodana na popis **pjesama**.

#### Promijeni postavku

Promjenom postavke možete sortirati stavke po svom izboru.

- 1) Pomaknite pokazivač na stavku, kliknite desnom tipkom miša i kliknite Promijeni postavku s izbornika.
- 2) Odaberite jednu od mogućnosti od Ocjena 5 do Ocjena 1 (Ako ne želite odrediti postavku, odaberite Izbrisi postavku).  
\* Osim toga, možete staviti pokazivač na Postavka na popisu te je povući.
- 3) Postavka je postavljena.

#### Dohvati podatke o raspoloženju

Pružuje informacije o raspoloženju glazbene datoteke dodane na popis.

- 1) Odaberite stavku s popisa informacija o raspoloženju.  
\* Za odabir više stavki držite tipke Ctrl+Shift ili Ctrl+Alt i kliknite stavke.
- 2) Pomaknite kursor na stavku, kliknite je desnom tipkom miša i kliknite **Dohvati informacije o raspoloženju**.
- 3) Naslov raspoloženja dodaje se u tablicu popisa te se prikazuju informacije o raspoloženju.

#### AMG usluga glazbenih informacija

Detaljne informacije (stručni prikaz, izvođač (ili grupa), slični albumi itd.) o glazbi koja se reproducira prikazuje se na desnoj strani popisa glazbe u programu Upravljanje medijskim datotekama.

\* Za korištenje te usluge morate imati mrežnu vezu.

- 1) Odaberite stavku s popisa i reproducirajte je.
- 2) Informacije o glazbi prikazuju se s desne strane.  
\* Prikaz može biti spor, ovisno o stanju mreže.

#### Podaci o glazbenoj datoteci

##### ■ Uredi glazbene informacije (ID3 oznaka) za datoteku

Omogućuje uređivanje i upravljanje informacijama o glazbi u datoteci.

- 1) Pomaknite kursor na stavku koju želite, kliknite je desnom tipkom miša te kliknite **Informacije o datoteci** iz izbornika.  
\* **Za određivanje postavke bez otvaranja prozora Uredi podatke o datoteci** pritisnite desnu tipku miša te odaberite **Postavke**.
- 2) Za dodavanje naslovnice albuma pomaknite kursor na područje naslovnice albuma, kliknite desnom tipkom miša i kliknite **Dodaj naslovnicu albuma**.
- 3) Odaberite slikovnu datoteku u Istražitelju i kliknite **U redu**.
- 4) Uredite stavke koje želite izmijeniti.
- 5) Kliknite gumb **U redu**.
- 6) **Informacije o datoteci** se uređuju.

##### ■ Automatski ažuriraj glazbene informacije (ID3 oznaka) za datoteku

Automatski ažurira glazbene datoteke na popisu da bi se postigli što točnije naslovnice i podaci o albumu.

- 1) Odaberite stavku s popisa za ažuriranje **glazbenih informacija**.  
\* Za odabir više stavki držite tipke Ctrl+Shift ili Ctrl+Alt i kliknite stavke.
- 2) Pomaknite kursor na stavku, kliknite je desnom tipkom miša te kliknite **Ažuriraj glazbene informacije**.
- 3) Pojavljuje se prozor **Ažuriraj glazbene informacije** i postupak ažuriranja počinje.

- 4) Kliknite gumb **U redu** nakon dovršetka postupka ažuriranja.
- 5) Ažurirane informacije možete provjeriti iz značajke Informacije o datoteci.
  - \* Glazbene informacije mogu se automatski ažurirati za sve stavke na popisu klikom gumba Ažuriraj sve glazbene informacije pri vrhu Upravitelja glazbe.
  - \* Imajte na umu da se nakon ažuriranja prethodne informacije ne mogu vratiti.

### Dohvati informacije o CD-u

Dohvaća naziv albuma, ime izvođača i informacije o audio CD-u.

- 1) Umetnite audio CD.
- 2) Kliknite gumb **CD** na desnoj strani gornjeg izbornika.
- 3) Provjerite popis pjesama na audio CD-u (Pjesma 1, Pjesma 2... prikazuju se po zadanim postavkama).
- 4) Kliknite gumb **Dohvati informacije o CD-u**.
- 5) Ažurira se i prikazuje naziv albuma, ime izvođača i informacije o audio CD-u.
  - \* Ako **AMG baza podataka** ne sadrži informacije CD-u, možete urediti podatke o CD-u i poslati ih **AMG-u**. **AMG** pomoću podataka koje pošaljete prikuplja informacije o CD-u.

### Postavi razvrstavanje popisa

Odabire vrstu razvrstavanja stavki za reproduciranje na popisu pjesama.

- 1) Odaberite kriterij razvrstavanja na **Traci za razvrstavanje** pri vrhu popisa.
- 2) Stavke se automatski razvrstavaju prema kriteriju za razvrstavanje.
  - \* Ako je trokut okrenut prema dolje, stavke se razvrstavaju silazno, a ako je okrenut prema gore, stavke se razvrstavaju uzlazno.
  - \* Nije moguće povući i ispustiti stavku da biste nakon razvrstavanja promijenili redoslijed.

## 5.20.02. Upravitelj fotografija

### Pregled

Upravitelj fotografija omogućava korisnicima upravljanje, spremanje i dijeljenje fotografija na računalu te prikaz i uređivanje datoteka fotografija spremljenih na Samsungovim mobilnim telefonima, kamerama i digitalnim fotoaparatom.

- \* Podržani formati: BMP, JPG (JPEG), GIF, A-GIF, PNG, WBMP, TIF
- \* Podržani formati za prijenos datoteka mobilnog telefona u Koreji: BMP, JPG (JPEG), GIF, A-GIF, PNG, WBMP, TIF

### Struktura aplikacije

#### 1) gumb gornjeg izbornika

- Glavni izbornik
- Sve datoteke
- Album
- Vrijeme
- Ključna riječ
- Svojstva

#### 2) gumb Glavnog izbornika

- Osveži
- Uvezi datoteku iz računala
- Uvezi datoteku iz računala
- Pošalji na uređaj
- Uvezi datoteku s uređaja
- Izbriši pjesme koje nedostaju
- Uređivač fotografija
- Alat za izradu dijapozitiva
- Pregled dijapozitiva
- Dodaj za snimanje diska
- Ispis
- Postavke

#### 3) Gumb podizbornika

- Sve datoteke
- podizbornik Album
- podizbornik Vrijeme

- podizbornik Ključna riječ
- podizbornik Svojstva

## Vrsta pregleda

nudi Pretpregled, Pregled detalja i Pregled funkcijom zakretanja dijapozitiva za datoteke fotografija.

- **Pretpregled:** Prikazuje datoteke kao sličice. Broj datoteka prikazanih na jednom zaslonu ovisi o veličini sličica.
- **Prikaži pojedinosti:** Prikaz sličica, ali i detaljnih informacija o datoteci.
- **Pregled rotirajućeg dijapozitiva:** Prikaz dijapozitiva koji se zakreću oko središta.

## Pretraži

Pretražuje datoteke fotografija prema **Nazivu datoteke/Vremenu/Ključnoj riječi**.

- Pretražuje datoteke fotografija silaznim abecednim redom ili redosljedom arapskih brojeva.
- Ako u **podizborniku** nisu prikazane grupe, prikazuju se samo rezultati pretraživanja.
- da biste se vratili na prethodni zaslon, nakon pretraživanja trebete kliknuti željeni izbornik ili **podizbornik**.
- Rezultati pretraživanja se ne čuvaju.
- 1) **Pretraživanje naziva datoteke** npr.) kliknite gumb Traži nakon unosa teksta
- 2) **Pretraživanje vremena** npr.) kliknite kalendar, odaberite datume, a zatim kliknite gumb Pretraži kako biste pretraživali od 25. kolovoza 2008. do 9. rujna 2008.
- 3) **Pretraživanje ključne riječi** npr.) kliknite gumb Pretraži nakon unosa teksta

## Razvrstavanje

Odabire vrstu razvrstavanja stavki prikazanih na popisu.

- 1) Odaberite jedan od kriterija za razvrstavanje **Naziv datoteke/Vrijeme/Veličina** s **Popisa za razvrstavanje** na vrhu popisa.
- 2) Stavke se automatski razvrstavaju prema kriteriju za razvrstavanje.

## Alatna traka za Košaricu/Funkciju

**Košarica** je prostor koji se koristi za privremeno spremanje datoteka na popisu.

※ Na početnom zaslonu u **Košarici** se prema zadanim postavkama nalazi samo jedna datoteka.

- 1) Pomoću gumba **Otvori košaricu** otvorite područje Košarice.
- 2) Odaberite datoteke u Pregledniku te ih povucite i ispustite u područje **Košarice**.

※ Mogućnosti datoteke u području **Košarica**

- 1) **Pregled dijapozitiva:** Prikaži datoteke u Košarici kao dijapozitive.

## Uređivač fotografija

### ■ Pokrenite glavni uređivač fotografija

- 1) Odaberite **Uređivač fotografija** na **glavnom izborniku**.
- 2) Pokrenut će se Uređivač fotografija.

### ■ Pokrenite uređivač datoteka fotografije

- 1) Premjestite pokazivač na datoteku, kliknite desnom tipkom miša i na izborniku odaberite **Uređivač fotografija**.
- 2) Pokrenut će se Uređivač fotografija.

### ■ Pokrenite uređivač košarice fotografije

- 1) Odaberite **Uređivač fotografije** na **alatnoj traci funkcije**.
- 2) Pokrenut će se Uređivač fotografija.

## Alat za izradu dijapozitiva

### ■ Pokrenite glavni alat za izradu dijapozitiva

- 1) Odaberite **Alat za izradu dijapozitiva** u **glavnom izborniku**.
- 2) Pokrenut će se Alat za izradu dijapozitiva.

### ■ Pokrenite košaricu alata za izradu dijapozitiva

- 1) Odaberite **Alat za izradu dijapozitiva** na **alatnoj traci funkcije**.
- 2) Pokrenut će se Alat za izradu dijapozitiva.

## Pregled dijapozitiva

### ■ Prikaz glavnog dijapozitiva

- 1) Odaberite **Pregled dijapozitiva** na **glavnom izborniku**.
- 2) Dijapozitive možete prikazati na cijelom zaslonu redoslijedom kojim su razvrstani.

### ■ Pregled grupe dijapozitiva

- 1) Pokrenite **Pregled dijapozitiva** na **Grupnom izborniku**.
- 2) Dijapozitive možete prikazati na cijelom zaslonu redoslijedom kojim su razvrstani u grupi.

### ■ Pregled košare dijapozitiva

- 1) Pokrenite **Pregled dijapozitiva** u području **Funkcija alatne trake**.
- 2) Dijapozitive možete prikazati na cijelom zaslonu redoslijedom kojim su razvrstani.

## Album

### ■ Napravi album

- 1) Kliknite **Album** u gornjem izborniku.
- 2) Na podizborniku kliknite **Dodaj**.  
※ **Možete i pomaknuti pokazivač na podizbornik, kliknuti desnom tipkom miša i kliknuti **Napravi album** na izborniku.**
- 3) Kada se na podizborniku pojavi prozor za unos, unesite naziv **albuma** po svom izboru i kliknite **U redu**.
- 4) Album je dodan.

### ■ Izbriši album

- 1) Odaberite **album** koji želite izbrisati u podizborniku.
- 2) Pomaknite pokazivač na odabrani **album**, kliknite desnom tipkom miša i kliknite **Izbriši album** na izborniku.
- 3) Kliknite **U redu** kada se pojavi skočni prozor.
- 4) Album je izbrisan.

### ■ Preimenovanje albuma

- 1) Odaberite **album** koji želite preimenovati u podizborniku.
- 2) Pomaknite pokazivač na odabrani **album**, kliknite desnom tipkom miša i kliknite **Preimenuj album** na izborniku.
- 3) Kada je odabrani **album** promijenjen u prozoru za unos, unesite novi naziv i pritisnite tipku Enter.  
※ **Možete i pomaknuti kursor izvan prozora za unos te jednom kliknuti.**
- 4) **Album** je preimenovan.  
※ **Kada preimenujete albume, stvara se novi redoslijed izbornika silazno abecednim redom ili redoslijedom arapskih brojeva.**

### ■ Pohranjivanje albuma

Sprema (ili izvozi) datoteke albuma prema naslovu u odabranu mapu na računalu.

- 1) Odaberite **album** koji želite spremiti na podizborniku izbornika **Album**.
- 2) Pomaknite pokazivač na odabrani **album**, kliknite desnom tipkom miša i kliknite **Spremi album** na izborniku.
- 3) Kada se otvori Moje računalo, napravite novu mapu ili odaberite postojeću mapu za spremanje datoteka.
- 4) Kliknite gumb **Spremi**.
- 5) Sve stavke u **albumu** spremaju se u odabranu mapu.

### ■ Brzo napravi album

Automatski filtrira nazive albuma i dodaje datoteke u albume.

- 1) Odaberite album **koji želite spremiti na podizborniku gornjeg izbornika** - Album.
- 2) Pomaknite pokazivač na odabrani album, kliknite desnom tipkom miša i kliknite **Brzo napravi album** na izborniku
- 3) Kada se otvori prozor **Brzo napravi album**, unesite naziv albuma te odaberite atribut albuma.
- 4) Kliknite gumb **U redu**.
- 5) Novi album je stvoren.

### ■ Dodaj stavku u album

- 1) Odaberite stavku koju želite dodati u album.  
※ **Moguće je odabrati više stavki.**
- 2) Pomaknite pokazivač na odabranu stavku, kliknite desnom tipkom miša te s **izbornika** odaberite **Dodaj na popis**

**pjesama.**

3) Odaberite željeni **album** sa stvorenog izbornika albuma.

※ Ako nema stvorenih **albuma**, možete kliknuti **Novi album** na izborniku da biste stvorili novi album i automatski dodali odabranu stavku.

4) Stavka je dodana u **album**.

## Ključna riječ/Vrijeme/Postavke

### ■ Izbornik za konfiguraciju ključne riječi

Izbornik **Ključna riječ** sadrži datoteke s posebnom ključnom riječi.

1) Pomaknite pokazivač na datoteku i kliknite desnom tipkom miša.

2) Kliknite **Uredi ključnu riječ** na izborniku da biste uredili ključnu riječ.

※ Upotrijebite izbornik **Skupno uredi ključne riječi** izbornika Grupa za primjenu na sve datoteke u grupi.

※ Datoteka bez ključnih riječi označena je s **Nema podataka** u **podizborniku** za ključnu riječ.

### ■ Izbornik za konfiguraciju vremena

Izbornik **Vrijeme** automatski razvrstava i popisuje datoteke prema vremenu njihova nastanka.

※ Korisnici ne mogu određivati, brisati, kopirati niti premještati izbornik **Vrijeme**.

## Izbornik Konfiguracija svojstava

Izbornik **Svojstva** klasificira i navodi datoteke prema ocjenama koje daju korisnici.

1) Pomaknite pokazivač na datoteku i kliknite desnom tipkom miša.

2) Kliknite **Promijeni postavku** na izborniku da biste odabrali ocjenu.

※ Datoteka je označena s **Nema podataka** kada nije odabrana nijedna ocjena ili je ocjena datoteke izbrisana.

## Upravljanje datotekama po grupama

Kliknite izbornik Grupa desno od naziva grupe za prikaz **izbornika Grupa**.

### ■ Skupno preimenuj datoteke

1) Kliknite **Skupno preimenuj datoteke** na izborniku Grupa za prikaz skočnog prozora za unos naziva.

2) Unesite novi naziv i kliknite gumb **U redu**.

3) Preimenovane su sve datoteke u grupi.

※ Primjer: ABC\_001.avi, ABC\_002.avi...

### ■ Skupno promijeni veličinu

1) Kliknite **Skupno promijeni veličinu** na izborniku Grupa za prikaz skočnog prozora za unos veličine.

2) Odaberite ili unesite novu veličinu i kliknite gumb **U redu**.

3) Promijenjena je veličina svih datoteka u grupi.

※ Pomoću mogućnosti **Sačuvaj izvornu datoteku** možete sačuvati izvornu datoteku kada stvarate datoteku promijenjene veličine.

### ■ Dodaj u album

1) Kliknite **Dodaj u album** na izborniku Grupa i odaberite željeni album s popisa naziva albuma da biste u album dodali datoteke iz trenutačne grupe albuma.

※ Novi album možete stvoriti pomoću izbornika **Novi album** mogućnosti **Dodaj u album**.

### ■ Skupno uredi ključne riječi

1) Kliknite **Skupno uredi ključne riječi** na izborniku Grupa za prikaz skočnog prozora za unos veličine.

2) Ključna riječ koju unesete u skočnom prozoru bit će primijenjena na sve datoteke u grupi.

### ■ Skupna izmjena svojstava

1) Odaberite željenu ocjenu s popisa ocjena za **Skupnu izmjenu svojstava** u izborniku Grupa kako biste izmijenili ocjene svih stavki u grupi.

※ Datoteka je označena s **Nema podataka** kada nije odabrana nijedna ocjena ili je ocjena datoteke izbrisana.

## 5.20.03. Upravitelj videozapisa

## Pregled

Upravitelj videozapisa omogućava korisnicima upravljanje, spremanje, dijeljenje i reprodukciju videozapisa na računalu te prikaz i uređivanje datoteka videozapisa spremljenih na Samsungovim mobilnim telefonima, kamerama i digitalnim fotoaparatom.

※ Podržani formati: 3GP, 3G2, AVI, MP4, MPG (MPEG), DIVX, ASF, WMV, SKM, K3G

※ Podržani formati za prijenos datoteka mobilnog telefona u Koreji: AVI, 3GP, SKM, MP4, K3G

## Struktura aplikacije

### 1) gumb gornjeg izbornika

- Glavni izbornik
- Svi videozapisi
- Album
- Vrijeme
- Ključna riječ
- Svojstva

### 2) gumb Glavni izbornik

- Osvježi
- Uvezi datoteku s računala
- Uvezi mapu s računala
- Pošalji na uređaj
- Uvezi datoteku s uređaja
- Izbriši datoteke koje nedostaju
- Uređivač videozapisa
- Reproduciraj odabranu datoteku
- Dodaj za snimanje diska
- Postavke

### 3) Gumb podizbornika

- **Sve datoteke:** Popisuje i prikazuje kao sličice sve datoteke Preglednika u području Sadržaj.
- **Podizbornik albuma:** Sastoji se od izbornika **Nedavno dodano** u kojem možete vidjeti nedavno dodane datoteke te izbornika albuma koji je stvorio korisnik.
- **Podizbornik Vrijeme:** Popisuje datoteke videozapisa prema oznakama vremena nastanka (podaci datuma). Korisnici ne mogu uređivati niti brisati podizbornik Vrijeme.
- **Podizbornik ključne riječi:** Grupira datoteke videozapisa prema ključnim riječima koje su korisnici dodijelili datotekama. Datoteka može imati više ključnih riječi. U tom slučaju, stvara se nekoliko izbornika ključnih riječi i jedna datoteka pripada većem broju izbornika ključnih riječi.
- **Podizbornik postavki:** Korisnici daju odgovarajuće ocjene datotekama koje im se sviđaju te se datoteke popisuju prema tim ocjenama.

## Alatna traka za Košaricu/Funkciju

※ Na početnom zaslonu samo je jedna datoteka uključena u **Košaricu** prema zadanim postavkama.

- 1) Gumb **Dijapozitiv** pomaknite prema gore u područje Sadržaj (**Košarica** je područje u kojem uređujete datoteke koje su prikazane na zaslonu).
- 2) Odaberite datoteke u Pregledniku videozapisa, a zatim ih povucite i ispustite u područje **Košarice**.

## Pretvorba

Pretvara datoteku u neki drugi format, a pritom čuva izvorni videozapis u Košarici.

- 1) Datoteku koju želite pretvoriti povucite i ispustite u **Košaricu**.
- 2) Pritisnite gumb **Pretvori** da biste pokrenuli **Pretvaranje videozapisa**.
- 3) Video datoteke u **Košarici** pretvaraju se i spremaju u mapu NPS. Datoteke se ne prepisuju nego se stvaraju nove datoteke s istim nazivima, ali različite razlučivosti.

※ Prije pretvaranja možete odrediti mapu u koju će se spremati pretvorene datoteke. Ako pretvorene datoteke spremite u zadanu mapu, odmah ih možete pregledati u izborniku **Nedavno dodano**.

## Vrsta pregleda

nudi Pretpregled, Pregled detalja i Pregled funkcijom zakretanja slajda za videodatoteke.

- **Pretpregled:** Broj datoteka prikazanih na jednom zaslonu ovisi o veličini sličica.

Upravljač preglednika nalazi se u donjem desnom kutu. Možete prilagoditi veličinu sličica povećavanjem ili smanjivanjem sličica. U tom slučaju, onemogućena je opcija Prikaži pojedinosti sličice. Pomicanjem upravljača ulijevo sličice ćete smanjiti, a pomicanjem udesno povećati.

- **Prikaži pojedinosti:** Dvokliknite datoteku ili u kontekstnom izborniku odaberite Reproduciraj kako biste je reproducirali na cijelom zaslonu.

- **Pregled rotirajućeg dijapozitiva:** Zaslon se zakreće oko središta kako bi se u prvom planu prikazivao pregled zaslona. Premještanje miša na drugu sličicu premješta željeni zaslon u prednji plan.

## Pretraži

Pretražuje videodatoteke prema **Nazivu datoteke/Vremenu/Ključnoj riječi**. - Pretražuje videodatoteke silaznim abecednim redom ili redosljedom arapskih brojeva.

- Ako u **podizborniku** nisu prikazane grupe, prikazuju se samo rezultati pretraživanja.

- da biste se vratili na prethodni zaslon, nakon pretraživanja trebate kliknuti željeni izbornik ili **podizbornik**.

- Nestaje kada kliknete izbornik Aplikacija ili **podizbornik**, a rezultat pretraživanja neće se sačuvati.

1) **Pretraživanje naziva datoteke** (npr.) kliknite gumb Traži nakon unosa teksta

2) **Pretraživanje vremena** (npr.) kliknite kalendar, odaberite datume, a zatim kliknite gumb Pretraži kako biste pretraživali od 25. kolovoza 2008. do 9. rujna 2008.

3) **Pretraživanje ključne riječi** (npr.) kliknite gumb Pretraži nakon unosa teksta

## Razvrstavanje

Odabire vrstu razvrstavanja stavki prikazanih na popisu pjesama.

1) Odaberite jedan od kriterija za razvrstavanje (**Naziv datoteke/Vrijeme/Veličina**) s **Padajućeg popisa za razvrstavanje** pri vrhu popisa.

2) Stavke se automatski razvrstavaju prema kriteriju za razvrstavanje.

## Pokretanje videodatoteke

### ■ Reproduciranje jedne odabrane datoteke

Možete odabrati jednu datoteku i pokrenuti Reproduciranje kako biste prikazali preglednik na cijelom zaslonu.

### ■ Reproduciranje grupe datoteka

1) Desnom tipkom miša kliknite grupu naziva na **izborniku Album > Podizbornik >** izbornik koji je stvorio korisnik za prikaz **kontekstnog izbornika Grupa**.

2) Kliknite **Reproduciraj** na **kontekstnom izborniku Grupa** za reprodukciju grupnih datoteka na izborniku. Datoteke videozapisa reproduciraju se onim redom kojim su popisane u grupi.

3) Datoteke se reproduciraju na cijelom zaslonu u Upravitelju videozapisa.

## Uređivač videozapisa

### ■ Pokrenite glavni uređivač videozapisa

1) Odaberite **Uređivač videozapisa** na **glavnom izborniku**.

2) Pokrenut će se Uređivač videozapisa.

### ■ Pokrenite uređivač videozapisa

1) Premjestite pokazivač na datoteku, kliknite desnom tipkom miša i na izborniku odaberite **Uređivač videozapisa**.

2) Pokrenut će se Uređivač videozapisa.

### ■ Pokrenite uređivač košarice videozapisa

1) Odaberite **Uređivač videozapisa** na **alatnoj traci funkcije**.

2) Pokrenut će se Uređivač videozapisa.

## Album

### ■ Napravi album

1) Kliknite **Album** u gornjem izborniku.

2) Na lijevom podizborniku kliknite **Dodaj**.

※ Možete i pomaknuti pokazivač na podizbornik, kliknuti desnom tipkom miša i kliknuti **Napravi album** na izborniku.

3) Kada se na podizborniku pojavi prozor za unos, unesite naziv **albuma** po svom izboru i pritisnite tipku **Enter**.

※ Možete i pomaknuti kursor izvan prozora za unos te jednom kliknuti.

4) **Album** je dodan.



#### ■ Izbriši album

- 1) Odaberite **album** koji želite izbrisati u podizborniku.
- 2) Pomaknite pokazivač na odabrani **album**, kliknite desnom tipkom miša i kliknite **Izbriši album** na **izborniku**.
- 3) Kliknite **U redu** kada se pojavi skočni prozor.
- 4) **Album** je izbrisan.

#### ■ Preimenovanje albuma

- 1) Odaberite **album** koji želite preimenovati u podizborniku.
- 2) Pomaknite pokazivač na odabrani **album**, kliknite desnom tipkom miša i kliknite **Preimenuj album** na **izborniku**.
- 3) Kada je odabrani **album** promijenjen u prozoru za unos, unesite novi naziv i pritisnite tipku Enter.
  - ※ **Možete i pomaknuti kursor izvan prozora za unos te jednom kliknuti.**
- 4) **Album** je preimenovan.
  - ※ **Kada preimenujete albume, stvara se novi redoslijed izbornika silazno abecednim redom ili redoslijedom arapskih brojeva.**

#### ■ Pohranjivanje albuma

Sprema (ili izvozi) videodatoteke albuma prema naslovu u odabranu mapu na računalu.

- 1) Odaberite **album** koji želite spremiti na podizborniku gornjeg izbornika - **Album**.
- 2) Pomaknite pokazivač na odabrani **album**, kliknite desnom tipkom miša i kliknite **Spremi album** na **izborniku**.
- 3) Kada se otvori **Moje računalo**, napravite novu mapu ili odaberite postojeću mapu za spremanje datoteka.
- 4) Kliknite gumb **U redu**.
- 5) Sve stavke u **albumu** spremaju se u odabranu mapu.

#### ■ Brzo napravi album

Automatski filtrira nazive albuma i dodaje glazbene datoteke u albume.

Na izbornik novoga albuma možete dodati datoteke videozapisa tako da skenirate datoteke videozapisa i odaberete određene atribute.

- 1) Odaberite **album** koji želite spremiti na podizborniku gornjeg izbornika - **Album**.
- 2) Pomaknite pokazivač na odabrani **album**, kliknite desnom tipkom miša i kliknite **Brzo napravi album** na **izborniku**.
- 3) Kada se otvori prozor **Brzo napravi album**, unesite naziv albuma te pomoću oznaka odaberite atribute **albuma**.
- 4) Kliknite gumb **U redu**.
- 5) Novi album je stvoren.
  - ※ **Novi popis za reprodukciju možete pregledati iz podizbornika izbornika Album.**

#### ■ Dodaj stavku u album

- 1) Odaberite stavku koju želite dodati u album.

※ **Moguće je odabrati više stavki.**

- 2) Pomaknite pokazivač na odabranu stavku, kliknite desnom tipkom miša te s **izbornika** odaberite **Dodaj na popis pjesama**.
- 3) Odaberite željeni **album** sa stvorenog izbornika albuma.
  - ※ **Ako nema stvorenih albuma, možete kliknuti Novi album** na izborniku da biste stvorili novi album i automatski dodali odabranu stavku.
- 4) Stavka je dodana u **album**.

## Ključna riječ/Vrijeme/Postavke

#### ■ Izbornik za strukturu ključne riječi

Izbornik **Ključna riječ** sadrži videodatoteke s posebnom ključnom riječi.

- 1) Pomaknite pokazivač na stavku, kliknite desnom tipkom miša i kliknite **Uredi ključnu riječ** s izbornika.
- 2) Kada jedna datoteka videozapisa ima više od 2 do 3 ključne riječi, na zaslonu preglednika ključnih riječi stvara se više od 2 do 3 izbornika s ključnim riječima te se na izbornicima prikazuju datoteke.
- 3) Videodatoteke bez ključnih riječi u Video pregledniku označene su s **Nema podataka** u **podizborniku** za ključne riječi.

#### ■ Izbornik za konfiguraciju vremena

- 1) Izbornik **Vrijeme** razvrstava i navodi datoteke prema datumu, automatski na temelju oznaka datuma stvaranja.
  - ※ **Korisnici ne mogu određivati, brisati, kopirati niti premješati izbornik Vrijeme.**

#### ■ Izbornik Konfiguracija svojstava

izbornik **Svojstva** korisnicima omogućava davanje odgovarajućih ocjena videodatotekama, a te se datoteke onda navode na temelju tih ocjena.

#### ■ Promijeni postavku

Promjenom postavke možete sortirati stavke po svom izboru.

- 1) Pomaknite pokazivač na stavku, kliknite desnom tipkom miša i kliknite Promijeni postavku s izbornika.
- 2) Odaberite jednu od mogućnosti od Ocjena 5 do Ocjena 1 (Ako ne želite odrediti postavku, odaberite Izbrisi postavku).
- 3) Postavka je postavljena.

#### Upravljanje datotekama po grupama

desnom tipkom miša kliknite naziv grupe na **izborniku Album > Podizbornik >** izbornik koji je stvorio korisnik za prikaz **kontekstnog izbornika Grupa**.

#### ■ Skupno preimenovanje datoteka

- 1) Pomaknite pokazivač na naziv grupe, kliknite desnom tipkom miša i na izborniku kliknite Skupno preimenuj datoteke.
- 2) Kada se otvori skočni prozor za unos naziva, unesite novi naziv i kliknite gumb **U redu**.
- 3) Preimenovane su sve datoteke u grupi.

\* Primjer: ABC\_001.avi, ABC\_002.avi...

#### ■ Dodavanje u album

- 1) Pomaknite pokazivač na naziv grupe, kliknite desnom tipkom miša i na izborniku kliknite Dodaj u album.
- 2) Nazivi albuma koje su stvorili korisnici popisani su na izborniku Album.
- 3) Odaberite željeni album s popisa naziva albuma da biste u album dodali datoteke iz trenutne grupe albuma.

#### ■ Uređivanje ključnih riječi

- 1) Pomaknite pokazivač na stavku, kliknite desnom tipkom miša i na izborniku kliknite Uredi ključnu riječ.
- 2) Otvara se skočni prozor Uredi ključnu riječ.
- 3) Ključna riječ koju unesete bit će primijenjena na sve datoteke u grupi.

## 05 Opis programa

### 5.21. Upravljanje medijskim datotekama > Uređivač fotografija

#### Pregled

**Uređivač fotografija** korisnicima omogućuje uređivanje datoteka fotografija koje su registrirane na Upravljanje medijskim datotekama. Da biste pokrenuli **Uređivač fotografija**, kliknite gumb Uređivač fotografija na traci s funkcijama Stadija za upravljanje medijskim datotekama > Fotografije.

- \* Neke aplikacije možda neće biti dostupne ovisno o postavkama države.
- \* Podržani formati: BMP, JPG (JPEG), GIF, PNG, WBMP, TIF
- \* Izvoz formata datoteka: BMP, JPG (JPEG), GIF, PNG, WBMP, TIF

#### Opis zaslona

- 1) Gornji dio
  - ▶ Naziv aplikacije, ikona funkcija prozora i gumb izvornika nalaze se ovdje.
- 2) Područje košarice
  - ▶ Fotografije za prikaz koje su dodane u košaricu u Upravljanju medijskim datotekama > Fotografije.
- 3) Područje preglednika na lijevoj strani
  - ▶ Datoteke za prikazivanje odabrane u košarici.
- 4) Područje uređivanja na desnoj strani
  - ▶ Izmijenite, ukrasite, spremite i ispišite fotografije.

#### Izbornik košarice

Dodajte ili izbrišite datoteke fotografija na košaricu ili s nje.

- Dodavanje fotografije: Kliknite gumb **Dodaj** da biste otvorili skočni prozor Uvoz, a zatim odaberite datoteku fotografija koju želite dodati na košaricu.
- Brisanje fotografije: Odaberite datoteku fotografije u košarici, a zatim kliknite gumb **Izbriši** da biste je izbrisali.

#### Izbornik funkcija

- Gumb Poništi: Poništite posljednju radnju i vratite se na prethodnu.
- Gumb Vрати poništeno: Poništite posljednju radnju Poništi.
- Gumb Vрати izvorno: Poništite radnju uređivanje i vratite se na početno stanje.
- Gumb Prikaz informacija: Prikaz informacija o datoteci na zaslonu za uređivanje.
- Gumb Usporedba izvora: Uspoređuje uređenu verziju s izvornom datotekom.
- Gumb Prilagodi površini: Prilagodite prikazanu veličinu fotografije području za uređivanje.
- Gumb Prilagodi na stvarnu veličinu: Prilagodite prikazanu veličinu fotografije stvarnoj veličini.
- Klizna traka Povećaj/Smanji: Prilagodite prikazanu veličinu fotografije u području uređivanja.
- Gumb Spremi: Spremite uređenu fotografiju s istom putanjom i s istim nazivom kao i izvorna datoteka.
- Gumb Spremi kao: Unesite put i naziv uređene fotografije.
- Gumb Ispiši: Otvara skočni prozor Ispis.

#### Funkcija Uređivanje

- Kliknite svaki izbornik funkcije da biste proširili i pogledali detaljne funkcije.
- Kliknite gumb **Primijeni** da biste primijenili ono što je uneseno i izmijenjeno. Kliknite gumb **Poništi** da biste poništili ono što je uneseno.

#### Funkcija izmijeni

- Rotiraj: Ako kliknete na rotiranje gore-dolje ili lijevo-desno, fotografija se okreće ovisno o točki središta. Kliknete li lijevo ili desno, fotografija se svakim klikom okreće za 90 stupnjeva.
- Uklanjanje efekta crvenih očiju: Prilagodite kliznu traku da biste uklonili efekt crvenih očiju. Odaberite područje i pomaknite kliznu traku ulijevo ili udesno da biste uklonili efekt crvenih očiju.
- Prilagodba svjetline: Prilagodite zasićenost, svjetlinu i kontrast pomoću pomicanja klizne trake lijevo ili desno.
- Efekti: Upotrijebite filtre da biste primijenili efekte. Odaberite efekt koji želite da biste otvorili skočni prozor, a zatim pomaknite kliznu traku lijevo ili desno. Kliknite gumb **U redu** sa skočnog prozora da biste primijenili efekt. Kliknite gumb **Poništi** da biste poništili efekt. Kliknite gumb **Vрати izvorno** da biste pomaknuli kliznu traku na početni stadij.
- Rezanje: Odaberite i odrežite dio koji želite. Premjestite ili promijenite veličinu dijela za rezanje i kliknite gumb **Primijeni**.
- Mijenjanje veličine: Promijenite veličinu fotografije. Unesite veličinu koju želite i kliknite gumb **Primijeni**.

## Funkcije ukrašavanja

### 1) Bojanje

► Odaberite alat za bojanje, boju i veličinu i obojite objekt. Kliknite gumb **Primijeni** da biste primijenili bojanje.

※ Opis alata

Olovka: Oštri rubovi

Zračni kist: Sprejajte određeni uzorak.

Kist: Meki rubovi

Kanta s bojom: Obojite određeno područje istom bojom.

Pravokutnik: Načinite pravokutnik i obojite ga.

Krug: Načinite krug i obojite ga.

Poligon: Načinite poligon i obojite ga.

Brisalo: Izbijelite objekt.

Premjestite objekt: Premjestite obojani objekt (ne možete pomaknuti objekt nakon što kliknete gumb Primijeni).

### 2) Unesite tekst

► Kliknite željeno mjesto i unesite tekst. Dvaput kliknite rub da biste promijenili mjesto i unesite tekst, a zatim kliknite gumb **Primijeni**.

### 3) Naljepnica

► Odaberite naljepnicu i kliknite mjesto na fotografiji da biste je primijenili. Kliknite rub naljepnice da biste promijenili mjesto i izmijenili veličinu, a zatim kliknite gumb **Primijeni**.

### 4) Okvir

► Odaberite okvir koji želite i kliknite gumb **Primijeni**.

## Funkcija ispisa

1) Provjerite fotografiju za ispis na Pogledu na stranici ispisa.

2) Odaberite gumb Ispis.

3) Ispišite fotografiju.

## 05 Opis programa

### 5.22. Upravljanje medijskim datotekama > Tvorac dijapozitiva

#### Pregled

**Tvorac dijapozitiva** korisnicima omogućuje izradu dijaprojekcija datoteka zabilježenih u Upravljanju medijskim datotekama > Fotografije. Da biste pokrenuli Tvorac dijapozitiva, kliknite gumb **Tvorac dijapozitiva** na traci s funkcijama Stadija za upravljanje medijskim datotekama > Fotografije

- ※ Neke aplikacije možda neće biti dostupne ovisno o postavkama države.
- ※ Podržani format: BMP, JPG (JPEG), GIF, PNG, WBMP, TIF
- ※ Izvoz formata datoteka: GIF

#### Opis zaslona

- 1) Gornji dio
  - ▶ Naziv aplikacije, ikona funkcija prozora i gumb izvornika nalaze se ovdje.
- 2) Područje košarice
  - ▶ Ovdje se prikazuju fotografije dodane u košaricu u Upravljanju medijskim datotekama > Fotografije.
  - ▶ Pomicanje lijevo ili desno (listanje).
  - ▶ Dodajte ili izbrišite fotografije.
  - ▶ Ovdje su prikazane postavke listanja.
  - ▶ Odaberite dijapozitive i izmijenite njihov redoslijed.
  - ▶ Najveći mogući broj dijapozitiva je 20.
  - ※ Broj iskoristivih stranica ovisi o obliku.
- 3) Područje stranice dijapozitiva
  - ▶ Dijapozitiv odabran u košarici prikazuje se ovdje.
  - ▶ Prilagodite veličinu fotografije i lokaciju.
- 4) Područje ikone funkcije
  - ▶ Upotrijebite gumb **Prilagodi površini**, gumb **Prilagodi na stvarnu veličinu** i kliznu traku Povećaj/Smanji da biste prilagodili veličinu fotografije.
  - ▶ Moguće je izmijeniti veličinu i boju pozadine te podatke o formatu dijapozitiva, a zatim spremite ili pošaljite dijapozitiv na uređaj.

#### Tvorac dijapozitiva

- 1) Početak
  - ▶ Kliknite gumb **Tvorac dijapozitiva** na alatnoj traci funkcija Upravljanja medijskim datotekama > Fotografije.
  - ▶ Kada pokrenete Tvorac dijapozitiva, prikazuju se fotografije u košarici.
  - ※ Kada je dijapozitiv prazan, Tvorac dijapozitiva izvršava se s praznom košaricom.
- 2) Dodajte dijapozitiv
  - ▶ Kliknite gumb **Dodaj dijapozitiv** u području košarice, odaberite grupu i datoteke fotografija u prozoru **Uvoz**, a zatim kliknite gumb **U redu**.
  - ※ Ne možete povući i ispustiti datoteke iz prozora Uređaj i Moje računalo.
  - ※ Datoteke vrste ASL ne mogu se uvesti.
- 3) Izbrišite dijapozitiv
  - ▶ Odaberite fotografiju i kliknite gumb **Izbriši dijapozitiv** da biste ga izbrisali iz košarice.
- 4) Promijenite redoslijed dijapozitiva
  - ▶ Odaberite dijapozitiv kojemu želite promijeniti redoslijed, a zatim povucite i ispustite fotografije u željenom redoslijedu da biste promijenili redoslijed dijapozitiva.
- 5) Prikažite dijapozitiv
  - ▶ Kliknite gumb **Prikaži dijapozitiv**.
  - ※ Dijapozitiv se prikazuje u skočnom prozoru (prikazan je u veličini koja je postavljena).
  - ※ Kliknite gumb **[X]** da biste zatvorili skočni prozor rijekom reprodukcije.
- 6) Prilagodite veličinu
  - ▶ Prilagodite površini: Prikaz fotografije prilagođene postavljenoj površini.
  - ▶ Prilagodi na stvarnu veličinu: Prikaz fotografije u stvarnoj veličini.
  - ▶ Povećaj/Smanji: Klizna se traka može pomaknuti da bi se izmijenila veličina fotografije.
  - ▶ Premjestite fotografiju: Fotografija se može povući i ispustiti da biste odabrali što želite prikazati na površini.
- 7) Odredite efekt prelaska
  - ▶ Kliknite gumb **Efekt prelaska** da biste postavili efekt prelaska, a zatim kliknite gumb **U redu**.
  - ※ Ova funkcija postaje dostupna kada odaberete Koreja u postavkama **New PC Studio** i kada promijenite vrstu

u dijapozitiv za mobilne telefone.

8) Postavite vrijeme izmjene

▶ Kliknite gumb **Vrijeme** da biste postavili vrijeme izmjene, a zatim kliknite gumb **U redu**.

### Postavke

1) Veličina dijapozitiva

▶ Odaberite veličinu dijapozitiva u navedenom rasponu.

2) Boja pozadine dijapozitiva

▶ Odaberite boju koja ispunjava sav prostor između fotografije dijapozitiva i okvira.

3) Vrsta

▶ Dijapozitiv za mobilne telefone: Vrsta koja čini datoteke ASL dostupnima samo za mobilne telefone koje se koriste u Koreji.

※ **Dijapozitiv za mobilne telefone** ne prikazuje se, osim ako postavljena država nije Koreja.

※ Ako je odabrana mogućnost Mobilni telefon, pojavljuje se gumb **Pošalji na uređaj**. Spremanje na računalo nije podržano.

▶ GIF animacija: Vrsta koja radi pomične GIF datoteke.

▶ Moja slika: Format dostupan samo za mobilne uređaje u Koreji.

※ Mogućnost Moja slika nije dostupna ukoliko postavka države nije Koreja.

※ Ako je odabrana mogućnost Moja slika, pojavljuje se gumb **Pošalji na uređaj**. Spremanje na računalo nije podržano.

## 05 Opis programa

### 5.23. Upravljanje medijskim datotekama > Uređivač videa

#### Pregled

Uređivač videa korisnicima omogućuje da naprave ili urede datoteku videozapisa koja je registrirana na Upravljanje medijskim datotekama > Video.

Da biste pokrenuli Uređivač videa, kliknite gumb **Uređivač videa** na funkcijskoj traci Upravljanja medijskim datotekama > Video.

Uređivač videa omogućuju uvoz datoteke za uređivanje u košaricu i uređivanje pomoću različitih funkcija s alatne trake funkcija. Isto takom možete priložiti datoteke videozapisa u nizu, primijeniti video efekte, prilagoditi dužinu videozapisa i koristiti funkciju teksta zvuka.

※ Neke aplikacije možda neće biti dostupne ovisno o postavkama države.

※ Podržani formati: 3GP, 3G2, AVI, MP4, MPG (MPEG), DIVX, ASF, WMV, SKM, K3G

※ Izvoz formata datoteka: AVI, 3GP, SKM, MP4, K3G

#### Opis zaslona

1) Gornji dio

▶ Naziv aplikacije, ikona funkcija prozora i gumb izvornika nalaze se ovdje.

2) Područje efekta

▶ Odaberite efekt za primjenjivanje iz efekta prelaska.

▶ Odaberite efekt za primjenjivanje iz efekata tema.

▶ Prilagodite zasićenost, svjetlinu i kontrast u kompenzaciji slike.

▶ Dodijelite podnaslov i naslov.

3) Područje reprodukcije

▶ Provjerite uređeno.

4) Područje sadržaja

▶ Uvezite datoteke videozapisa, fotografije i glazbene datoteke.

▶ Omogućite funkciju pregleda dodanog sadržaja.

5) Područje uređivanja

▶ Povećajte ili smanjite vremensku traku.

▶ Dodijelite datoteku sadržaja vremenskoj traci.

6) Područje vremenske trake

▶ Upravljajte datotekama videozapisa, efektima prelaska, zvukom i trajanjem podnaslova.

7) Područje Općenito

▶ Ovdje su smještene ikone Postavke, Spremi, Šalji na uređaj i Snimi CD.

#### Kako se služiti Uređivačem videa

1) Početak

▶ Kliknite Izbornik > Uredi video da biste pokrenuli Uređivač videa. Možete i kliknuti gumb Uređivač videa.

※ Prilikom pokretanja Uređivača videa

▶ Odabrana je datoteka uključena u isječak Uređivača videa.

▶ Kada kliknete gumb Uređivača videa u području Općenito pri dnu Upravljanja medijskim datotekama > Video, datoteke u košarici uključuju se u isječak.

2) Uvoz datoteka

▶ Za uvoz datoteke u izbornik u kartici na cijelom zaslonu

: Odite na izbornik Kontekst odabrane datoteke > Odabir sadržaja > Otvaranje skočnog prozora Uvoz.

▶ Da biste uvezli datoteku u izbornik kartice za svaki sadržaj:

: Otvorite prozor Uvoz za sadržaj

#### Primjena efekata

1) Efekt prelaska

▶ Dostupni efekti su: Vrata, Rebrnice, Šahovnica, Iščezavanje, Postepeno brisanje, Umetanje, Duga, Razgradnja, Kružno brisanje, Klizno, Vrtlog, Rastezanje i Trake.

▶ Odaberite efekt i kliknite gumb **Dodaj** da bi se prikazala ikona na efektu prelaska na vremenskoj traci.

▶ Na vremensku traku možete povući i ispustiti efekt.

2) Efekti tema

▶ Dostupni efekti su: Staro, Videospot, Sepia, Zeleno, Zamućeno, Šum, Izoštreno, Sivo i Crveno.

▶ Odaberite efekt i kliknite gumb **Primijeni** da biste ga primijenili na odabrani isječak na vremenskoj traci.

- ▶ Kliknite gumb **Vrati izvorno** da biste poništili efekat koji se primjenjuje na odabrani isječak na vremenskoj traci.
- 3) Kompenzacija slike
  - ▶ Prilagodite svjetlinu, kontrast i zasićenost
  - ▶ Pomaknite klizač lijevo ili desno i kliknite gumb **Primijeni**. Kliknite gumb **Vrati izvorno** da biste pomaknuli klizač na 0.
- 4) Podnaslov
  - ▶ Odaberite font, veličinu fonta, boju i lokaciju.
  - ▶ Unesite tekst u prozor za unos teksta i kliknite gumb **Primijeni**.
- 5) Naslov (Otvaranje/Završavanje)
  - ▶ Unesite tekst u prozor za unos teksta i kliknite gumb **Primijeni**.
  - ▶ Otvaranje: Tekst je unesen ispred vremenske trake.
  - ▶ Završavanje: Tekst je unesen na kraju vremenske trake.

## Područje sadržaja

- 1) Odaberite karticu datoteke
  - ▶ Pogledajte sve uvezene datoteke: Prikazane su uvezene fotografije, datoteke videozapisa i glazbene datoteke.
- 2) Popis područja za prikaz uvezenih medijskih datoteka
  - ▶ Datoteke su popisane u svakoj kartici.
- 3) Pregled
  - ▶ Prikaz sadržaja u području za pregled.
- 4) Gumbi za pregled
  - ▶ Gumbi Reproduciraj, Zaustavi, Prethodno i Sljedeće su dostupni.

## Vremenska traka

**Vremenska traka** pomaže u uređivanju videozapisa.

Opcija Poništi poništava posljednju radnju i vraća se na prethodnu, a Vrati poništeno poništava posljednju radnju Poništi.

- 1) Dodavanje datoteke na vremensku traku
  - ▶ Odaberite datoteku za dodavanje iz sadržaja > Povucite i ispustite datoteku na područje vremenske trake.
  - ▶ Ako postoji datoteka za sav sadržaj vremenske trake, nova se datoteka dodaje na posljednji sadržaj u vremenskoj traci.
- 2) Korištenje mogućnosti Video 1 i Video 2
  - ▶ Povucite i ispustite datoteke na Video 1 i Video 2.
  - ▶ Odaberite željeni efekat prelaska i postavke te dodajte datoteke na vremensku traku. Možete prilagoditi vrijeme tako da pomaknete oba kraja ruba videozapisa lijevo ili desno.
- 3) Povećaj/Smanji
  - ▶ Upotrijebite gumb [+] i [-] da biste prilagodili vremensku traku.
  - ▶ Vremensku traku možete smanjiti ili povećati.
- 4) Prilagodite dužinu isječka
  - ▶ Kliknite početak ili kraj isječka i pomaknite kursor da biste prilagodili dužinu isječka.
- 5) Kopiranje, Premještanje, Brisanje
  - ▶ Kopiranje: Odaberite isječak za kopiranje. Pritisnite [Ctrl]+C da biste kopirali isječak i [Ctrl]+V da biste ga zalijepili.
  - ▶ Ako kliknete na određenu datoteku u vremenskoj traci i aktivirate je, kopirana se datoteka zalijepi na kraj odabrane datoteke.
  - ▶ Ako ne navedete datoteku, kopirana se datoteka zalijepi na kraj vremenske trake.
  - ▶ Premjestite objekt: Odaberite isječak te ga povucite i ispustite na željenu lokaciju.
  - ▶ Brisanje: Odaberite isječak koji želite obrisati. Pritisnite [Delete] na tipkovnici da biste ga obrisali.
- 6) Upravljanje zvukom
  - ▶ Povucite i ispustite datoteku iz sadržaja.
- 7) Spremite videozapis
  - ▶ Kliknite gumb **Spremi** pri dnu > Odaberite lokaciju i format.

(Datoteka se sprema temeljem unaprijed postavljenih opcija.)

  - ▶ Provjerite spremljenu datoteku.
- 8) Izvezite na uređaj
  - ▶ Kliknite gumb **Pošalji na uređaj** na dnu > otvara se prozor Uređaj, a datoteka se šalje.
- 9) Snimanje CD-a
  - ▶ Kliknite gumb **Snimi CD** na dnu > Datoteka se dodaje na popis programa za snimanje diskova.

## Postavite informacije o datoteci

- ▶ Kliknite gumb **Informacije o datoteci** na dnu > Odaberite format datoteke, veličinu zaslona, video i audio kvalitetu u skočnom prozoru [Postavke videa].



## 05 Opis programa

### 5.24. Raspored

#### Pregled

Pomoću rasporeda korisnici mogu dodavati, uređivati i brisati sadržaj rasporeda škole/privatne institucije na mobilnom telefonu u stvarnom vremenu.

※ Ako na popisu mobilnih telefona odaberete mobilni telefon koji ne podržava rasporede privatnih institucija, nećete moći pristupiti takvim rasporedima.

※ Neke aplikacije možda neće biti dostupne ovisno o postavkama države.

#### Odabir mobilnog telefona

1) Kliknite okvir za odabir mobilnog telefona, na kojem se nalazi lokacija veze i naziv uređaja.

Primjer: (Priključak1) SPH-W5700

2) Kliknite stavku rasporeda za upravljanje u proširenom okviru za odabir.

▶ Kada je mobilni telefon koji podržava Raspored priključen, on se automatski otkriva i prikazuje na popisu za odabir mobilnog telefona.

Za više informacija o traženju uređaja pogledajte poglavlje [\[4.4. "Traženje uređaja"\]](#).

▶ Kada je mobilni telefon koji podržava Raspored priključen, a program ga ne prepoznaje, provjerite sljedeće:

1. Je li uređaj uključen?

2. Je li kabel pravilno priključen?

#### Odaberite raspored škole/privatne institucije

1) Kliknite karticu Škola kako biste prešli na raspored škole.

2) Kliknite Privatnu instituciju kako biste prešli na raspored privatne institucije.

#### Raspored škole

##### ■ Dodaj predmet

1) Kliknite ikonu „Dodaj predmet“ pri dnu Rasporeda.

2) Kada se pojavi prozor „Dodaj predmet“, unesite tražene podatke i kliknite gumb „U redu“. Nakon toga je predmet dodan u Raspored.

※ Da biste istu stavku dodali više puta, prvo ponovite korake 1 i 2, odaberite dodani predmet, potom pritisnite Ctrl+C, kliknite područje za dodavanje predmeta, a zatim pritisnite Ctrl+V.

##### ■ Uredi predmet

1) Dvapat kliknite stavku da biste je uredili u Rasporedu.

※ Možete i pomaknuti kursor na stavku, kliknuti je desnom tipkom miša i kliknite naredbu izbornika Uredi.

2) Kada se pojavi prozor Uredi predmet, uredite podatke i kliknite gumb „U redu“ da biste dovršili zadatak.

※ Imajte na umu da trenutni podaci u rasporedu mobilnog telefona mogu biti izbrisani.

##### ■ Izbriši predmet

1) Odaberite predmet koji želite obrisati te kliknite ikonu Izbriši pri dnu Rasporeda.

※ Možete i pomaknuti kursor na stavku, kliknuti je desnom tipkom miša i kliknite naredbu izbornika Izbriši.

2) Nakon što se prikaže skočni prozor izbornika Izbriši, kliknite „Da“. Predmet se briše s popisa.

※ Imajte na umu da trenutni podaci u rasporedu mobilnog telefona mogu biti izbrisani.

3) Da biste izbrisali nekoliko stavki, odaberite ih držeći tipku Ctrl pritisnutom i kliknite ikonu Izbriši pri dnu popisa.

##### ■ Premjesti predmet

1) U Rasporedu odaberite predmet koji želite premjestiti.

※ Ako dugo pritisnete tipku Ctrl, istovremeno možete odabrati više stavki.

2) Povucite i ispustite predmet u prazni prostor.

※ Ako povučete i ispustite predmet u područje na kojem se nalazi drugi predmet, postojeći podaci će biti izbrisani.

※ Ne možete premjestiti predmete iz rasporeda privatne institucije u raspored škole..

##### ■ Postavke vremena

1) Kliknite ikonu Postavke vremena pri dnu Rasporeda.

2) Kada se pojavi prozor „Postavke vremena“, unesite tražene podatke i kliknite gumb „U redu“. Vrijem u rasporedu se

uređuje.

※ Imajte na umu da trenutni podaci u rasporedu mobilnog telefona mogu biti uređeni.

## Raspored privatne institucije

### ■ Dodaj predmet

1) Kliknite ikonu „Dodaj predmet“ pri dnu Rasporeda.

2) Kada se pojavi prozor „Dodaj predmet“, unesite tražene podatke i kliknite gumb „U redu“. Rasporedi se dodaju u vrijeme ranijih predmeta.

※ Ne možete dodati jedan ili više predmeta koji se događaju istovremeno u istom danu.

### ■ Uredi predmet

1) Dvaput kliknite stavku da biste je uredili u Rasporedu.

※ Možete i pomaknuti kursor na stavku, kliknuti je desnom tipkom miša i kliknuti izbornik Uredi.

2) Kada se pojavi prozor Uredi predmet, uredite podatke i kliknite gumb „U redu“ da biste dovršili zadatak.

※ Imajte na umu da trenutni podaci u rasporedu mobilnog telefona mogu biti uređeni.

### ■ Izbriši predmet

1) Odaberite predmet koji želite obrisati te kliknite ikonu Izbriši pri dnu Rasporeda.

※ Možete i pomaknuti kursor na stavku, kliknuti je desnom tipkom miša i kliknuti izbornik Uredi.

2) Nakon što se prikaže skočni prozor izbornika Izbriši, kliknite „Da“. Predmet se briše s popisa.

※ Imajte na umu da trenutni podaci u rasporedu mobilnog telefona mogu biti izbrisani.

3) Da biste izbrisali nekoliko stavki, odaberite ih držeći tipku Ctrl pritisnutom i kliknite ikonu Izbriši pri dnu popisa.

### ■ Premjesti predmet

1) U Rasporedu odaberite predmet koji želite premjestiti.

※ Ne možete odabrati više predmeta.

2) Povucite i ispustite predmet u prazni prostor. Predmeti su po danu svrstani prema vremenu.

※ Ne možete premjestiti predmet u dan, ako se u isto vrijeme odvija drugi predmet.

※ Ne možete premjestiti predmete iz rasporeda privatne institucije u raspored škole.

## Uvezi

Kada je Raspored izvezen i spremljen kao podatkovna datoteka, možete ga uvesti i pregledavati čak i kada mobilni telefon nije povezan.

1) Kliknite Uvezi na izborniku pri vrhu Rasporeda.

2) Kada se pojavi prozor Uvezi, kliknite gumb „Pregledaj“ da biste odabrali datoteku za uvoz i kliknite gumb „Otvori“.

3) Datoteka za uvoz je dodana. Pritisnite gumb „Dalje“.

4) Dodana datoteka rasporeda se počinje uvoziti. Kada je zadatak dovršen, aktivira se gumb „Dovrši“.

5) Kliknite gumb Dovrši da biste pregledali podatke uvezene iz Rasporeda.

## Izvezi

1) Kliknite Izvezi na izborniku pri vrhu Rasporeda.

2) Kada se pojavi prozor Izvezi, kliknite gumb „Pregledaj“ da biste odabrali određeni put, a zatim kliknite gumb „Spremi“.

3) Određeni put je dodan. Pritisnite gumb „Dalje“.

4) Datoteka rasporeda počinje se izvoziti na računalo. Kada je zadatak dovršen, aktivira se gumb „Dovrši“.

5) Kliknite gumb „Dovrši“ da biste zatvorili prozor. Na navedenom se putu stvara datoteka rasporeda.

## 05 Opis programa

### 5.25. Glasovna bilješka

#### Pregled

Pomocu glasovne bilješke korisnici mogu uvoziti datoteke s mobilnog telefona na racunalo, kao i upravljati i reproducirati ih u aplikaciji New PC Studio.

※ Neke aplikacije možda neće biti dostupne ovisno o postavkama države.

#### Uvezi datoteku glasovne bilješke

1) Kliknite gumb „Telefon na racunalo“.

※ Ako je priključeno nekoliko uređaja, odaberite mobilni telefon za uvoz datoteke glasovne bilješke. Za uvoz svih datoteka glasovnih bilješki, odaberite Uvezi sve.

※ Glasovne se bilješke mogu uvoziti samo s mobilnih telefona koji podržavaju glasovne bilješke.

2) Odaberite mapu za spremanje datoteke u Istražitelju za racunalo te kliknite gumb „Otvori“.

3) Nakon što je glasovna bilješka uvezena s mobilnog telefona, kliknite gumb „U redu“.

※ Na popis možete dodati samo jedan istovjetan naziv datoteke, čak i ako je lokacija pohrane različita.

#### Otvori datoteku

1) Kliknite Otvori datoteku na izborniku pri vrhu Glasovne bilješke.

2) Kada se pojavi Istražitelj za racunalo, odaberite datoteku za uvoz i kliknite gumb „Otvori“.

※ Željenu vrstu datoteke možete odabrati s padajućeg popisa.

3) Odabir vrste datoteke zabilježit će datoteku na popis.

#### Izbriši datoteku

1) Odaberite datoteku glasovne bilješke koju želite obrisati te kliknite ikonu Izbriši pri dnu Glasovne bilješke.

2) Kada se pojavi prozor Izbriši, kliknite „Da“ da biste je izbrisali s popisa.

※ Izvorna datoteka nije izbrisana.

#### Reproduciraj

1) Na popisu dvaput kliknite datoteku glasovne bilješke koju želite reproducirati.

※ Možete i pomaknuti kursor na datoteku, kliknuti je desnom tipkom miša i kliknuti izbornik Reproduciraj.

※ Nije moguće reproducirati datoteku glasovne bilješke ukoliko je njezina izvorna datoteka izbrisana ili ako je naziv/put datoteke izmijenjen.

#### Otvori izvornu mapu

1) Pomaknite kursor na datoteku, kliknite je desnom tipkom miša i kliknite izbornik Otvori izvornu mapu.

2) Mapa u kojoj se nalazi izvorna mapa otvara se u Istražitelju za racunalo.

※ Izvorna se datoteka ne može pronaći ukoliko je izvorna datoteka izbrisana ili ako je naziv/put datoteke izmijenjen.

#### Promijeni naziv

1) Pomaknite kursor na datoteku, kliknite je desnom tipkom miša i kliknite izbornik Promijeni naziv.

2) Kada se naziv datoteke izmijeni u prozoru Unos, izmijenite naziv, pomaknite kursor na drugo područje i kliknite po potrebi.

3) Naziv je datoteke promijenjen.

#### Razvrstaj popis

1) Kliknite jednu od stavki razvrstavanja, poput datuma, naziva i vremena na traci za razvrstavanje da biste razvrstali popis prema doticnoj stavci.

※ Dodatni će klik automatski promijeniti redoslijed od silaznog prema uzlaznom ili obrnuto.

## 05 Opis programa

### 5.26. Izrada sigurnosne kopije i vraćanje

#### Pregled

**Izrada sigurnosne kopije i vraćanje** korisnicima omogućava izradu sigurnosne kopije podataka za slučaj gubitaka podataka pri promjeni ili oštećenju mobilnog telefona kako bi se na taj način omogućilo vraćanje podataka iz sigurnosne kopije.

Korisnici tako mogu čuvati svoje podatke i jednostavno ih vratiti na mobilni telefon bez potrebe odlaska u servise.

※ Neke aplikacije možda neće biti dostupne ovisno o postavkama države.

#### Pokrenite uređaj

- 1) Povežite uređaj i u alatnom okviru kliknite ikonu **Sigurnosna kopija i vraćanje**.
- 2) Odaberite vrstu mobilnog uređaja.
- 3) Odaberite karticu **Sigurnosna kopija (ili Vraćanje)**, a zatim na dnu kliknite gumb **Sigurnosna kopija (ili Vraćanje)**.

#### Postupak izrade sigurnosne kopije

Pratite upozorenja koje slijede nakon početka postupka izrade sigurnosne kopije. U slučaju poteškoća, slijedite upute na zaslonu.

##### 1. korak) Upozorenja

Pažljivo pročitajte upozorenja o postupku izrade sigurnosne kopije. Na dnu uključite "Pročitao/la sam sve informacije.", a zatim kliknite **Dalje**.

##### Korak 2) Odabir stavke

Odaberite podatke za izradu sigurnosne kopije, a zatim kliknite gumb **Dalje** kako biste prešli na sljedeći korak.

##### Korak 3) Odabir lokacije

Odaberite mjesto na kojem će se nalaziti podaci sigurnosne kopije. Na zaslonu odaberite **Pregledaj**, odaberite lokaciju, a zatim kliknite gumb **Dalje**.

##### Korak 4) Pokretanje izrade sigurnosne kopije

Informacije o izradi sigurnosne kopije prikazuju se u prozoru tijeka postupka. Informacije uključuju datoteke, obrađenu količinu/ukupno vrijeme, broj obrađenih datoteka/ukupan broj datoteka status tijeka postupka.

##### Korak 5) Završetak izrade sigurnosne kopije

Kliknite gumb **Završi** kako biste završili postupak izrade sigurnosne kopije.

#### Postupak vraćanja

Pratite obavijesti koje slijede nakon početka postupka vraćanja. U slučaju poteškoća, slijedite upute na zaslonu.

##### 1. korak) Upozorenja

Pažljivo pročitajte upozorenja o postupku vraćanja podataka. Na dnu uključite "Pročitao/la sam sve informacije.", a zatim kliknite **Dalje**.

##### Korak 2) Odabir datoteke

Kliknite **Pregledaj** kako biste odabrali datoteke za vraćanje, a zatim prijedite na sljedeći korak.

##### Korak 3) Odabir stavke

Odaberite podatkovne stavke za vraćanje, a zatim kliknite gumb **Dalje** kako biste prešli na sljedeći korak.

##### Korak 4) Pokretanje postupka vraćanja podataka

Informacije o vraćanju podataka prikazuju se u prozoru tijeka postupka. Informacije uključuju datoteke, obrađenu količinu/ukupno vrijeme, broj obrađenih datoteka/ukupan broj datoteka status tijeka postupka.

##### Korak 5) Završetak vraćanja podataka

Kliknite gumb **Završi** kako biste završili postupak vraćanja podataka.

### Prikaz zapisnika

Nakon što povežete uređaj, kliknite alatni okvir Izrada sigurnosne kopije i vraćanje kako biste otvorili prozor, a zatim kliknite **Prikaži zapisnik**. Možete prikazati zapisnik za Izradu sigurnosne kopije i vraćanje, a zatim ga izbrisati.

※ Ako uređaj nije povezan, gumb za prikaz zapisnika neće funkcionirati.

## 05 Opis programa

### 5.27. Instaliranje/deinstaliranje aplikacija mobilnog telefona

#### Pregled

Samsung New PC Studio omogućava instalaciju ili deinstalaciju aplikacije na mobilnom telefonu.

- ※ Možete instalirati ili deinstalirati samo aplikacije mobilnog uređaja.
- ※ Ta je funkcija dostupna samo za mobilne uređaje koji su opremljeni sustavom Windows Mobile ili Symbian.
- ※ Neke aplikacije možda neće biti dostupne ovisno o postavkama države.

#### Promjena mobilnog telefona

- 1) Kliknite područje zaslona povezanog mobilnog uređaja.
- 2) Odaberite željeni model mobilnog uređaja na popisu povezanih uređaja.
- 3) Pojediniosti o odabranom telefonu, nalaze se na zaslonu.
  - ※ Na popisu se nalaze samo mobilni telefoni opremljeni sustavom Windows Mobile i Symbian.
  - ※ Informacije o mobilnom telefonu koje su prikazane na zaslonu: OS, kapacitet memorije, instalirane aplikacije

#### Instaliranje aplikacije

##### Mogućnost 1

- 1) Na izborniku odaberite **Instaliraj aplikaciju**.
- 2) Odaberite datoteku aplikacije koju želite instalirati putem prozora "Otvori datoteku", a zatim kliknite gumb **Otvori**.
- 3) Slijedite upute na zaslonu mobilnog telefona kako biste dovršili postupak instalacije.
- 4) Nakon završetka instalacije, prikazat će se skočni prozor. Kliknite gumb **U redu** kako bi se nova aplikacija prikazala na popisu.

##### Mogućnost 2

- 1) Na dnu kliknite gumb **Instaliraj aplikaciju**.
- 2) Odaberite datoteku aplikacije koju želite instalirati putem prozora "Otvori datoteku", a zatim kliknite gumb **Otvori**.
- 3) Slijedite upute na zaslonu mobilnog telefona kako biste dovršili postupak instalacije.
- 4) Nakon završetka instalacije, prikazat će se skočni prozor. Kliknite gumb **U redu** kako bi se nova aplikacija prikazala na popisu.

##### Mogućnost 3

- 1) Kliknite datoteku za instalaciju u odjeljku **Moje računalo**, a zatim je povucite i ispustite u područje popisa aplikacija.
- 2) Slijedite upute na zaslonu mobilnog telefona kako biste dovršili postupak instalacije.
- 3) Nakon završetka instalacije, prikazat će se skočni prozor. Kliknite gumb **U redu** kako bi se nova aplikacija prikazala na popisu.
  - ※ Ako instalacija ne uspije, skočni prozor će prikazati pogrešku.
  - ※ Za aplikaciju koja ima mogućnost ponovne instalacije, odaberite aplikaciju na popisu, na dnu kliknite gumb **Instaliraj aplikaciju**, a zatim slijedite upute na zaslonu mobilnog telefona.
  - ※ Dostupni nastavci datoteke: \*. CAB (Windows Mobile) , \*. SIS (Symbian)

#### Deinstalacija aplikacije

##### Mogućnost 1

- 1) Na popisu aplikacija odaberite aplikaciju koju želite deinstalirati.
- 2) Na izborniku odaberite **Deinstaliraj aplikaciju**.
- 3) U prozoru "Potvrda deinstalacije datoteke" kliknite gumb **Da**.
- 4) Pokrenut će se postupak deinstalacije.
- 5) Nakon završetka deinstalacije, prikazat će se skočni prozor. Kliknite gumb **U redu** kako bi se aplikacija uklonila s popisa.

##### Mogućnost 2

- 1) Na popisu programa odaberite aplikaciju koju želite deinstalirati.
- 2) Na dnu kliknite gumb **Deinstaliraj aplikaciju**.
- 3) U prozoru "Potvrda deinstalacije datoteke" kliknite gumb **Da**.
- 4) Pokrenut će se postupak deinstalacije.
- 5) Nakon završetka deinstalacije, prikazat će se skočni prozor. Kliknite gumb **U redu** kako bi se aplikacija uklonila s popisa.
  - ※ Ako postupak deinstalacije ne uspije, prikazat će se skočni prozor s porukom pogreške.
  - ※ Da biste deinstalirali aplikaciju koju možete ponovno instalirati, odaberite je na popisu, a zatim kliknite gumb **Deinstaliraj aplikaciju** kako biste pokrenuli postupak deinstalacije. Aplikacija se zatim na popisu prikazuje kao deinstalirani program.

## **Osvježi**

### **Mogućnost 1**

- 1) Na izborniku odaberite **Osvježi**.
- 2) Popis će biti osvježen.

### **Mogućnost 2**

- 1) Na dnu kliknite gumb **Osvježi**.
- 2) Popis će biti osvježen.

## 05 Opis programa

### 5.28. Reprodukcija za Connected Home

#### Pregled

Možete reproducirati streaming multimedijske datoteke (glazbene, slikovne i video datoteke) na uređaju koji podržava DLNA putem Wi-Fi mreže.

#### Konfiguracija programa

##### Video, glazba (zadana kontrola)

- 1) **Gumb Izbornik** < Prečac: F10 >
  - ▶ Nudi pomoć i podatke o verziji.
- 2) **Naziv datoteke za prikaz. Vrsta datoteke-veličina datoteke**
  - ▶ Prikazuje naslov, vrstu i veličinu medijske datoteke koja se pregledava ili reproducira.
- 3) **Zaslon reprodukcije**
  - ▶ Prikazuje sliku ili videozapis koji se reproducira.
- 4) **Status reprodukcije**
  - ▶ Prikazuje trenutni status reprodukcije (trenutno/ukupno vrijeme reprodukcije).
  - ▶ Možete pretraživati videozapis povlačeći lijevo i desno držeći lijevu tipku miša pritisnutom (vrijeme reprodukcije prikazuje se na zaslonu).
- 5) **Gumb Reproduciraj/Pauziraj** < Prečac: [space], [x] >
  - ▶ Reproducira ili pauzira trenutni videozapis ili glazbu.
- 6) **Gumb Stop** < Prečac: [c] >
  - ▶ Zaustavlja reprodukciju.
- 7) **Gumb Bez zvuka** < Prečac: [a] >
  - ▶ Isključuje ili uključuje zvuk.
- 8) **Traka za upravljanje glasnoćom** < Prečac: [↓], [s], [wheel down] / [↑], [d], [wheel up] >
  - ▶ Upravlja glasnoćom povlačenjem lijevo i desno držeći lijevu tipku miša pritisnutom.

##### Slika

- 1) **Gumb izbornika** <Prečac: F10 >
  - ▶ Otvara datoteku i pruža informacije o verziji.
- 2) **Naziv datoteke. Vrsta datoteke (trenutni redoslijed/ukupni broj)**
  - ▶ Prikazuje naziv i vrstu slike koju trenutno gledate te prikazuje ukupni broj slika u mapi, kao i redoslijed trenutne slike.
- 3) **Prozor slike**
  - ▶ Prikazuje odabranu sliku.
- 4) **Prozor Informacije o datoteci**
  - ▶ Prikazuje veličinu, volumen i datum zadnje izmjene trenutne slike.
  - ▶ Prikazuje informacije o veličini u % prilikom promjene veličine datoteke.
- 5) **Gumb Prethodno** <Prečac: [←], [z], [Page Up]>
  - ▶ Otvara sliku prije trenutne slike.
- 6) **Gumb Sljedeće** <Prečac: [→], [x], [Page Down]>
  - ▶ Otvara sliku nakon trenutne slike.
- 7) **Gumb Rotiraj ulijevo/Rotiraj udesno** <Prečac: [c]/[v]>
  - ▶ Rotira sliku za 90 stupnjeva u smjeru kazaljke na satu ili u suprotnom smjeru.
- 8) **Gumb Prilagodi veličini prozora**
  - ▶ Prilagodava veličinu slike na osnovi veličine prozora.
- 9) **Gumb Smanji** <Prečac: [↓], [listaj prema dolje], [s]>
  - ▶ Smanjuje veličinu slike korak po korak.
  - ▶ 15 koraka: 5/10/15/20/30/50/70/100/150/200/300/500/700/1000/1500%
- 10) **Gumb Povećaj** <Prečac: [↑], [listaj prema dolje], [d]>
  - ▶ Prilagodava veličinu slike na osnovi veličine prozora.
  - ▶ 15 koraka: 5/10/15/20/30/50/70/100/150/200/300/500/700/1000/1500%

#### Prikaz na cijelom zaslonu < Prečac: [Ctrl]+[F] >

- 1) Kliknite desnom tipkom miša na područje Zaslon reprodukcije.
- 2) Kad se pojavi izbornik, kliknite **Prikaz cijelog zaslona**.
  - ※ Prilikom reprodukcije na cijelom zaslonu, traka za upravljanje pojavljuje se samo kad se pokazivač miša nalazi pri vrhu ili dnu zaslona.
  - ※ Da biste se vratili na prethodnu veličinu zaslona, pritisnite tipku ESC ili kliknite gumb za način Općenito desno pri vrhu.